京城日報
朝刊
本日朝夕刊共六頁

天皇陛下・陸士卒業式に親臨
光榮に輝く卒業生晴れの觀兵式

【東京電話】陸軍士官學校第五十六期生卒業式は十七日 大元帥陛下の親臨を仰ぎ奉り、神奈川縣相模原町相武台の同校で擧行された、この日 陛下には陸軍御軍裝に大勲位功一級金鵄勲章各副章を御佩用、蓮沼侍從武官長陪乘、松平宮相以下側近供奉の略式自動車鹵簿にて午前八時五十五分宮城御出門、同九時十五分宮城列車に召させられ原宿驛御發、同十時四十分原町田驛御着、沿道に堵列する民草の奉拜をうけさせられつゝ自動車鹵簿にて同十一時相模原練兵式場に着御、教育總監山田乙三大將、東條陸相、學校長牛島滿中將、學校幹事久野村少將以下諸員の奉迎をうけさせられ便殿に入御、御先着の朝香宮孚彦王殿下に御對面、山田教育總監、牛島校長、久野村幹事以下教育總監部および機甲本部の勅任官ほか參校の有資格者に賜謁仰付けられた御のち御愛馬初雪に召させられ同十一時五分尾形侍從武官の御先導にて蓮沼侍從武官長、山田教育總監、東條陸相、牛島校長以下を隨へさせられ式場を御一巡、參列の歩、工、砲、機甲、輜重各生徒隊を順次御閲兵あらせられ終つて玉座に着御、嚴然と立たせ給へば諸兵指揮官生徒隊長稻田正少將の軍刀一閃、一隊また一隊勇壯なる分列行進は開始された、やがて軍樂隊の行進曲吹奏も速歩調に轉じて機械化部隊、猛牛機甲部隊は蹈々と大地を搖がせつゝ御馬前を分列する 陛下にはこの間一々御擧手の禮を賜つた、かくて卒業生晴れの觀兵式は終了 陛下には同十一時五十七分諸員奉送裡に觀兵式場發御、略式自動車鹵簿にて陸軍士官學校に臨御、便殿に入らせられ、山田教育總監侍立、牛島校長より書類を捧呈、御覽遊を召させられ、午後零時五十分便殿出御、牛島校長の御先導にて講演場に臨御あらせられ、約二十分にわたり優等卒業田淵十一候補生の『第一線指揮官の態度と軍隊の團結について』と題する講演を聞召され、一旦便殿にて御休憩遊ばされ、同一時二十分卒業證書授與式場の玉座に着御あらせられた、牛島校長より卒業生總代に卒業證書を授與、山縣侍從武官より優等卒業の士官候補生十六名に恩賜品を傳達、同一時五十分式を終了した、かくて 陛下には再び便殿にて御少憩の御のち同二時諸員奉送裡に天機御麗しく同校發御、同二時二十分原町田驛御發車同三時四十五分原宿驛御着車、宮城へ還幸あらせられた、なほ同校では引續き第十期滿洲國生徒、第三十期中華民國生徒卒業式が擧行され、優等卒業生滿洲國生徒三名、中華民國生徒一名に對して陸軍大臣賞が授與された

皇太后陛下の御仁慈
畏し、失明傷痍勇士に時計御下賜

【東京電話】軍人援護に有難き思召を寄せさせ給ふ 皇太后陛下には去る昭和十五年十二月兩眼失明の傷痍勇士に對し失明者用懷中時計下賜の御沙汰あらせられ、軍事保護院ではすでに四回にわたり傳達の手續きをとつたが、今回さらに軍援の該當者三十名に對し傳達の手續きをとることとなり、同保護院藤原副總裁は十七日午前十一時大宮御所に伺候、下賜の時計を拜受退出した、なほこのうち東京小石川失明傷痍軍人寮入所中の八名に對しては本庄總裁より同寮において傳達を行つたが、地方在住者については二十一日午前十時大坪業務局長より關係道府縣係員に傳達、來る二十五日の大正天皇祭當日までに傳達を終へることになつてゐる

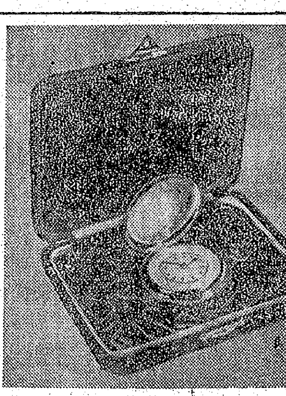
皇太后陛下より失明傷痍軍人に御下賜の時計＝【電送】

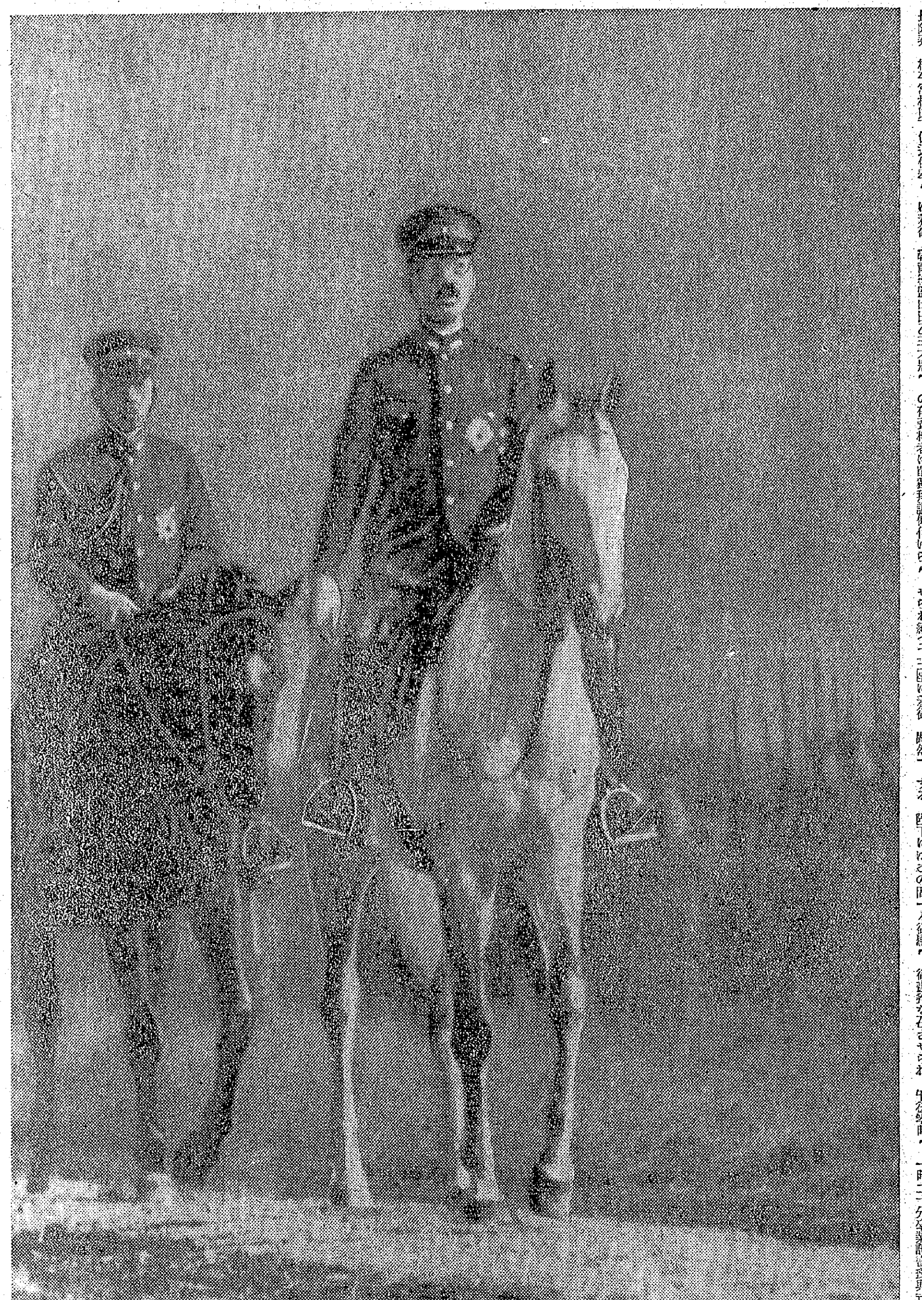
聖上「初雪」に召させられ卒業生を御親閲
相模原練兵場にて謹寫＝謹電送

御賜品拜受の十六士官候補生

【東京電話】晴れの卒業式にて光榮の御賜品を拜受した士官候補生は次の十六名であるが、今回の卒業生中には元陸軍次官阿南惟幾中將三男阿南惟晟君、大場四平陸軍中將長男大場弘君、長谷川美代次陸軍中將長男長谷川巨君、ノモンハンの猛將荻洲立兵中將三男荻洲和光君、御嶽作戰において名譽の戰死を遂げた酒井直次中將長男酒井次武君らが二代の御奉公の決意を固めてゐる

優等卒業生氏名

田淵十一（兵庫）古園孝（鹿兒島）佐竹佑（富山）本田一三（福島）鈴木茂（新潟）川瀨茂治（廣島）伊藤正東（愛知）藤田禮二（愛媛）橫尾忍（佐賀）吉川淳（山口）松尾富美男（福岡）山本健次郎（山口）鳥丸洋一（鹿兒島）高橋淸（岩手）長谷川舜（靜岡）二見晃（新潟）

滿洲國生徒、中華民國生徒優等卒業生

▲滿洲國生徒＝中林邦夫（島根）芳賀信男（山形）大塚正夫（福島）
▲中華民國生徒＝白洪俊

各宮妃殿下 横須賀海軍病院御慰問

【横須賀電話】日本赤十字社篤志看護婦人會總裁梨本宮妃殿下をはじめ高松宮妃、三笠宮妃、東伏見宮大妃、賀陽宮妃、久邇宮大妃、東久邇宮妃、北白川宮妃、李王妃、李鍵公妃 各妃殿下にはお揃ひにて十七日午前十一時二十八分横須賀驛御着、横須賀水交社で御晝餐の御後自動車で午後一時三十分野比海軍病院に成らせられ、傷兵勇士を御慰問あらせられた、病院長より戰傷者の收容、治療の概要を聞召され、ついで病室を御巡覽、傷兵勇士をお見舞遊ばされたが、患者一同御仁慈に感激申上げた、かくて各宮妃殿下には同三時十五分同病院御發御歸京遊ばされた

諮問三勅令案要綱 政府案を可決
第廿四回總動員審議會

【東京電話】國家總動員審議會第四回總會は十七日午後二時から首相官邸に開き、副總裁鈴木企畫院總裁はじめ各閣僚委員出席、まづ鈴木企畫院總裁挨拶のゝち

一、諮問第八十五號 特許發明などの實施に關する勅令案要綱（國家總動員法第十四條）
一、諮問第八十六號 出版事業に關する勅令案要綱（國家總動員法第十六條の三及び第十八條）
一、諮問第八十七號 臨時製鹽地などの管理に關する勅令案要綱（國家總動員法第十三條第一項および第三項）

の三勅令案要綱を附議、井上技術院總裁、谷情報局總裁および谷口大藏次官よりそれぞれ提案理由を說明審議に入り、いづれも政府原案通り可決答申し三時五十五分散會、同時に情報局よりこれが內容を發表した

特許發明の實施に關する勅令案要綱

第一、總動員業務を行ふものゝ業務遂行上他人の特許發明または登錄實用新案の實施を必要とするときは內閣總理大臣に實施權の設定を申請することを得
第二、內閣總理大臣第一の規定による申請ありたる場合において必要と認むるときは申請の要旨を特許發明または登錄實用新案につき權利を有するものに通知し期間を指定してこれに意見書提出の機會を與ふることを得
（第三略）
第四、主務大臣總動員業務を行ふものをして他人の特許發明または登錄實用新案を實施せしむるの必要ありと認むるときは內閣總理大臣に實施權の設定を請求することを得ること（第五略）
第六、本要綱により實施權を取得したるもの（以下實施權者と稱す）は內閣總理大臣の許可を受くるにあらざれば實施權の讓渡その他の處分をなすことを得ざること
第七、內閣總理大臣は左に揭ぐる場合においては利害關係人の請求によりまたは職權をもつて實施權を取消すことを得ること
第八、第七の規定による實施權の取消ありたるときは實施權は爾後その效力なきものとすること
（第九、十、十一略）
第十二 內閣總理大臣は特許發明または登錄實用新案の實施に關し報告を徴しまたは當該官吏をして工場その他必要なる場所に臨檢し業務の狀況若しくは帳簿書類その他の物件を檢査せしむることを得ること
第十三、本制度は必要に應じ前各號に順次各外地にもこれを實施すること

出版事業に關する勅令案要綱

第一、本要綱において出版事業と稱するは出版物の發行を目的とする事業（但し新聞事業令第二條によるものを除く）にして命令をもつて定むるものとすること
第二、出版事業を開始せんとするものは行政官廳の許可を受くるを要するものとすること、出版事業主、その事業の委託、共同經營又は讓渡をなさんとする時は同じきものとすること（第三略）
第四、左の各號の一に該當する時は主務大臣は當該出版事業主に對しその事業の廢止又は休止を命ずることを得るものとすること
第五、主務大臣は第七の規定に該當するものに對し出版事業の綜合的統制運營をはかり、且つ出版事業に關する國策の立案および遂行に協力することを目的とする團體の設立を命ずることを得るものとすること（第六、七八略）
第九、本制度は第五の規定による團體に關するものを除くの他前各號に順次各外地にもこれを實施すること

臨時製鹽地等の管理に關する勅令案要綱

第一 製鹽地または製鹽用施設の所有者賃借人その他權限に基き當該製鹽地または製鹽用施設により鹽の製造をなすことを得るもの（以下權利者と稱す）その製造以外の目的に供せんとする者をして所有權、地上權、賃借權その他の權利を受得せしめんとする時は大藏大臣の許可を受くべきものとすること、但し大藏大臣の定むる場合についてはこの限りにあらざるものとすること、製鹽地または製鹽用施設を鹽製造以外の目的に供するためその所有權、地上權、賃借權その他の權利を受得せんとするものもまた全項に同じきものとすること（第二、三略）
備考、本要綱において鹽とは鹹水を含むものとすること

第四回農地審議會

【東京電話】農林省では十七日午後二時より農相官邸に第四回農地審議會を開催、會長井野農相以下各委員出席、農相挨拶あつてのち石井農政局長より
一 諮問事項 皇國農村確立のため農地政策上採るべき方策如何
に關する說明あつて審議を進め、各委員と農林當局との間に眞摯なる意見の交換が行はれた、今回の諮問事項はその內容極めて多岐にわたつてゐる

在支公館長會議 きのふ第一日

【南京十七日同盟】大東亞省設置に伴ふ在支機構の一元的統合以來はじめて招集された全支公館長會議は十七日午前九時四十五分南京大使館で外務省より上村政務局長、奧村同第二課長、大東亞省より今井、志賀両調査官をはじめ北、中、南支および蒙疆より十二總領事が參集開催された、劈頭中國民衆の把握を強調する青木大東亞相の訓示（今井調査官代讀）および『支那問題の解決は大東亞建設の中心問題であり、これが解決に一致邁進すべし』と說く、之に次で重光大使は同樣『大東亞戰爭を完遂するには支那問題の解決こそ重要議題であり、これがためには日支双方が心から提携し中國民心を把握して行くべきである』と懇談ある訓示を行つた、ついで同十一時四十分より堀內公使司會のもとに各領事公使を皮切りにそれぞれ現地所管事務及び情勢に關する報告を行ひ午後五時より總議會に入つた、この總議會においては大東亞戰爭第二年における未曾有の重大時局に當面し物心両方面より戰爭協力に邁進つゝある國民政府を強化せしむべき各般の施策を中心として眞摯活潑なる意見の交換を遂げ、午後七時より大使官邸で開かれた重光大使主催の會食に臨み會議第一日を終了した

學制改革案 樞府審査委員會

【東京電話】教育制度改革に關する第三回樞府審査委員會は十七日午前十時三十分より樞府事務所に開催、政府側橋田文相、森山法制局長官、菊池文部次官以下關係官出席、前回に引續き各委員より總括的質問あり、これに對し橋田文相などよりそれぞれ答辯をなし午後四時十分散會した

貴院事前審査部會（第二日）

【東京電話】第八十一回帝國議會提出議案に對する貴族院調査會の事前審査部會第二日は十七日午前十時貴族院で開催、午後一時より大東亞省、農林省所管部會を開催、法律案ならびに十八年度豫算案につきそれぞれ所管當局の責任者より說明を聽取、質疑應答を重ねたのち同三時過ぎ散會した

亞智兩國宛郵便物再開

【東京電話】アルゼンチン、チリー宛郵便物は大東亞戰爭勃發以來取扱ひ停止となつてゐたが、遞信省では關係各國と協議の結果、このほどシベリヤ經由で逐送可能となつたので十八日兩國宛書狀および葉書に限り取扱ひを開始する、但し附品を封入するものは取扱はない

社說 株式取引所の改革

一

政府の株式取引所機構改革案が十六日の閣議で決定、愈よ來議會にその法律案が提出されることゝなつた。傳へられるところによれば、明年九月東京、大阪兩取引所の營業期間が滿了するのを機會に、これを改組し、半官半民の日本有價證券取引所を設立、強力なる政府の監督下に取引所の機能を發揮せしめ、かくして公正なる有價證券の價格形成及びその安定、円滑なる取引を期し、以て戰爭遂行に必要なる資金動員の適正、生産資金の供給、國民貯蓄の保護に萬全を圖らんとするものであるが、その趣旨や洵に結構、その意圖やまた適切であると思ふ。

二

現行の株式取引所がこの意圖目的において何れも、株式價格の適正、安定、取引の円滑を期してゐることは今回新たに設立せられんとする日本有價證券取引所の目的、趣旨と同一であるのであるが、これを何が故に改組して、取引所の機構に根本的の改革を加へねばならなかつたかといふことは大體周知の通りにも指摘されてある通り、株式の取引が思惑化し、或は多分に投機の色彩を帶び、ために適正なる株價の形成が不可能となり円滑なるべき取引が不能となるといつた、主として實際面における缺陷に基くものであるが、またかゝる不健全なる株式取引の實情はひとり株式取引者の不節制、無自覺にのみその責めを歸すべきでなく、取引所機構自體の中に潜在する缺陷に基くものであるといふこともその大きな理由であるのである。今回の機構改革の狙ひもまたそこにあるのであるが、我々としてもかゝる株式取引の實情を遺憾ながら認めざるを得ないが故に、その機構改革の必要性をもまた已むを得ざる措置として肯定しないわけにはいかない。

三

またこれを大きな戰時統制經濟の流れから見る時は、今日凡ての國內經濟部面が所謂經濟新體制の目標に沿つて、高度の統制段階へ切り替へられてあるに拘らず、株式取引のみは數次にわたる政府の株價安定措置にも拘らず、たゞ一つ自由主義經濟の最後の牙城として、そのまゝ放置されてゐたといふことは不合理であり、又我國戰時統制經濟の發展過程における大きな一つのエヤポケツトとして識者から指摘、議論されてゐたことも故なしとしないであらう。即ち今回の取引所機構の劃期的な根本改革は取り殘されたものの先行するものへの追隨であり、我國統制經濟の發展過程における大きな飛躍と見ることが出來よう。

四

しかし、こゝに留意すべきは株式取引の不健全なる實情を以て、また株式取引そのものゝ自由主義的、利潤追求主義的性格を理由として、株式取引所そのものゝ存在を否定せんとする議論が往々にしてあるといふことである。その議論の根據の中には同意すべきものもあることを認めないわけではないが、しかし株式取引所はその運營よろしきを得さへすれば、公正なる株價の決定機關として、又円滑なる取引の媒介機關として一國の經濟にとつて必要缺くべからざるものであること議論の餘地はないのである。新しき株式取引の方法は未だ具體的に知り得ないのであるが、假へば既に傳へられる當所株の清算上場不認可の方針の如きは株式取引の不健全を是正する手段として首肯出來ても、取引所そのものゝ存在否定の理由とはならないのである。

五

さて朝鮮における株式取引の實情はどうか。その株式取引の內容は內地市場と同樣であり、その取引の中心をなす清算市場は主として內地株の取引とその實質相場に始終してゐる。鮮內における生産資金の調達機關としてその功績を認めないのではないが、その實質は內地取引所と揆を同じうして機構改革の要があること勿論であらう。この點については、なほ當局の方針が未決定にあるので批難することを避けるが、要は朝鮮に於ける株式取引所にもこれは避け難き課題として、關係當局の慎重なる考慮を願ふものである。

ベナタ
高性能のスルフアピリヂン
トリアノン
双球菌性化膿症
急・慢性淋疾
肺炎・中耳炎
扁桃腺炎
各起炎菌に對し特異の菌克服力を發揮し、短期治療の目的を達成せしむ
錠劑・粉末・注射液
特製品販賣各使用注意
42

パピリオ
クレーム三種、粉白粉十二色、ほゝ紅十二色、口紅八色

天然藥魚の精
★視力の弱りに
やつめホルゲン球
血色よく太りたい人
腺病質で顏色青ざめ痩せ細つてゐる人は結核の發病せぬ前に豫防策として「やつめ療法」をお奬めしたい・血液を殖やし、內臟粘膜の抗菌力を強め、體力を充實する八つ目うなぎの活性油劑は抗結核作用に優れて居ると共に、病後產後の發病回復や夜盲症目の弱りの治療效果を昔から知られて居るもので、健康增進の榮養補力源としても大變有力である。
試藥送呈
キヤメと服みよさ實驗藥二日分無代送呈。ハガキで大至急說明書一元へ
（二十五圓・八圓・四圓）
東京四谷區新宿二丁目一番地 北海道水產工業株式會社

試せばわかる天下無敵何よりも證據實效雄辯性に優る
驚異的な效力短期間の奏效!!
慢性胃腸病に永年苦しむ人
慢性胃腸藥
タイト
急性慢性下痢症には百發百中
健康ハ胃腸カラきめゝ三十分
¥.50 ¥1.00 ¥2.00 ¥5.00 家庭用¥10.00
大阪市港區市岡濱通五ノ三九
責任本舗 隈田春日堂大藥房
電話西五五六三番 振替大阪四一七三〇番
◀各藥局ニ有リ品切ノ節ハ本舖ヘ御註文ヲ乞フ▶

半島炭業の再編成
共販プール化の第一歩發足へ
特殊會社令公布近し

半島石炭代表資の立地條件を支配する石炭業の再編成については總督府も前後に多難を極想して努行策の數緒を繰返しつゝあつたが、配給部門についての共販會社案を際務局と鑛産局との間に政府出資をめぐり折衝が行なはれた結果、やうやく鑛産局は原案を放棄し財務局に歩み寄り資本金二千萬円（全額民間出資）六分の配當保證による特殊會社案で進むこととなつた、かくて實現の手續完了をまち、新會社（四月ごろ特殊會社令を公布、新會社を十月一日から發足せしめる豫定である、この決定に對し早くも、これを生溫しとする批難が行はれてゐる、その要旨は新統制會社は單に統制組合から會社化したに止まり機能においては一手買取に集中、價格を共販プールとする以上を出でないことは極めて消極的である、この程度では配給流通の激變に付加するわけにはいかず、既存配給機構を存續する限りいたづらな手數料を累加するのみである、さらに政府出資をみなかつた點は新會社をより弱體化せしめたとするもので結局價格操作に止るとみられるのである、しかしいづれにせよ半島炭業組織はやうやく共販プール化への一歩を發足することになつた點は注目される

船舶用品配給機構
明年早々に統制を實施

遞信局では船舶用品の配給統制と、適性規正をはかり、もつて海上計畫輸送の圓滑なる完遂に寄與するため鮮內船舶用品販賣事業整備の具體案を研究中であつたがこのほど成案を得たので十六日の朝鮮船具商統制組合臨時總會席上平尾技師からこれを指示説明各業者の協力を求めた、この結果朝鮮船具商統制組合は明年一月中に發展的解散を行ひ、二月一日開設を目標に日本船用品統制會社朝鮮支店（鮮內中央機關）の設立に着手するとゝもに地方配給機構の整備をもこれと併行して行ふこととなつた、船用品販賣事業整備要綱ならびに同實施細目概要次の通り

一、方針

整備方針は朝鮮船具商統制組合の組合員たる業者を地域別に統合して地方配給機關を整備し地方配給機關の中央統制團體として日本船用品統制株式會社の朝鮮支店を京城に設置す

二、實施要領

（1）本統制の對象は原則として朝鮮船具商統制組合員とするも組合員以外の者にして船舶用品の販賣に相當の實績を有し現に營業をなす者はこれを考慮に入れる

（2）地方配給會社ならびに海運業者、漁業者、造船業者およびそれらの團體は日本船用品配給會社の株主となるを得るものとし株式の割當は各地方配給會社につき業者實績に基づくものとする

日本船用品配給會社朝鮮支店は朝鮮總督府の指揮監督下に船用品の仕入、保管および配給、地方配給會社に對する配給統制船舶用品關係事業に對する投資、その他これらに附帶する一切の業務を行ふ

（3）朝鮮船具商統制組合の左の七地域內の組合員をそれぞれ統合整備し各地域に地方配給會社一社づゝを設立する、即ち現七地區造船組合の區域と符合させて西鮮（鎭南浦）仁川、中鮮（群山）全南（木浦）南朝鮮（釜山）東鮮（元山）北鮮（清津）の七船用品配給株式（または有限）會社を設立する、これが資本金は各地域の實情に應ずる

（4）企業合同は企業の整備を目的とし救濟はこれを第二義的とする故現朝鮮船具商統制組合員以外の者で船用品販賣の相當の實績を有し現に營業をなす者は配給上必要と認めらるるものに限りこれを合同または買收する
船用品販賣を兼業とする者また同じ

（5）株式の割當は原則として販賣實績その他の現狀により決定

（6）營業權ならびに代理權の算定は過去三年間における利益の平均一ケ年分以內とす

（7）船用品配給上必要ありと認められる地に地方配給會社の支店、出張所または取扱店を設ける

（8）地方配給會社はその管轄する地域內の船用品販賣業者の資産中より概ね左のものを買取ること
（イ）船舶用品
（ロ）器具什器類
店舖および倉庫は船用品配給上必要と認めらるゝもの、みにつきこれを賃入または借入をなすこと

半島の人絹綿布
泰、佛印兩國へ輸出

大東亞共榮圈の一環たる泰、佛印との經濟協定にもとづき、半島からも人絹綿布織物を兩國へ輸出することになり、このほど當局よりこれが輸出業者として人絹織物は三菱、東棉、三興の三商社綿布は三菱、東棉、三興、江商、八木の五商社を指定すると共に輸出數量を割當てた

よつて各商社は右割當數量にもとづき近く朝鮮貿易振興會社の手を經てそれぞれ輸出することになつた、なほ目下軍政下にある新占領諸地域に對してもこれら被指定商社を通じて輸出すべく關係機關で準備を進めてゐる

取引所改革問題
朝取では事態を靜觀

株式取引所の機構改革案が政府で提出決定に伴ひ、朝鮮取引所は如何なる立場にたつか、關係方面より多大の關心をもたれてゐるが朝鮮取引所では事態を靜觀、十七日左の如く荒井朝取理事長談を發表した、なほ新田取引員組合委員長の右に對する談話左の通り

荒井朝取理事長談

今日あるべきことは豫て期待してゐたわけですが財界に格別の動搖を生ぜざるやう萬全の施策を講じこれを發表せられたる鮮かなる手ぎはには感服すると同時に欣快にたへない、株式取引所が從前の民營主義を脫却し半官半民の國策會社として時局の要請に適應するやう運營せらるべき原則が打建てられたことは當然であると同時に從來と雖も國策に反したる營業でなかつたことが裏書された譯である、株式市場の本質的機能即ち清算取引と實物取引とを行ふとは明瞭ですが現在の長期及び短期を認めるかその一を取るのかは細目の決定を見ないと判然しない、有價證券の專業取扱引受及び賣出とか市價安定の爲にする有價證券の賣買及び保有を認めたと云ふとは取引所業務に積極性を賦與したるものであり此の點大なる進歩である、次に朝鮮はどうなるかは何れ當局の發表があるだらうと思つてゐるのですが內地取引所の支所とか支店とかでなく獨立した取引所が存在すべきであることを確信してゐる

新田朝取々引員組合委員長談

新東が市場から姿を消すとは一抹の淋しさを感ずる對策としては當局の指示を待つてゐるがわれわれとしてはその國策に順應これに努力せねばならない、新取引所が實現すればいまの取引所は一應解散の形式を採るものと思はれるが現物もおそらく內地と同樣のものが出來るであらう、これに伴つて取引員の整理統合が當然考へられるが、新取引所が實現するまでにはまだ期間があるから、その間取引員の內容强化を圖る積りである、いづれにしても更生した市場は明朗なものであらう

平南北産地の冬季運材順調
眞崎朝材社長談

朝鮮木材社長眞崎長年氏は就任挨拶を兼ね酷地實情視察のため常務理事長谷佐年氏を帶同、さる十日から平南北地方出張中のところ十七日午後五時歸城、次の通り語つた

奧地の冬季運材は天候の關係で幾分澁滯の傾向だつたらしいが幸ひその後多量の降雪に惠まれ今後は順調にゆくだらう、山元の伐採作業も業者の挺身的努力により頗る活潑で凡ゆる惡條件を克服して生產に從事して居り感激させられた、別年の製材工場の規模の大きさには驚いた、ともかく各地で親しく業者と接する機會を得たことは自分の勉强にもなり、得る所が多かつた、近く北鮮地方にも挨拶旁々行きたいと思つてゐる

八億六千萬圓
釜山貿易增勢維持

【釜山電話】貿易の計畫化に伴ひ一時停滯を懸念された釜山港の貿易は最近海上輸送の隘路化によつて活況化され、十七年度の貿易額は昨年度の八億三千萬円を僅に突破せんとしてゐる、即ち一月以降十一月までの累計額は七億七千八百萬円で十二月は最近の輸出入貨物狀態から前年十二月の實績八千萬円を確實に突破するものと見られてゐるので、これを加算すれば八億五千九百萬円となり、昨年より三千萬円の增額維持は可能視されるに至つた

白銅ニツケル回收運動展開

【東京電話】戰爭資材として重要な役割をもつてゐる銅、ニツケルの供給增加をはかるため、きたる一日から白銅貨ニツケル貨などのアルミ貨、小額紙幣などへの引換へが始つてゐるが、大政翼贊會および東京法人會時局物資活用協會ではこれに協力して『補助貨回收運動』を起すことになり、このほどその實施要綱を決定十七日翼贊會から各地方支部、傘下團體等方面へ通達された

國府警備軍を改編
警備軍を創設

【南京十七日同盟】國民政府軍總監公署では今回各部ならびに周邊の警備軍を改編して警備軍を創設しその一部である警備第一師の新編成を終つた、新設の警備軍は軍事委員會に直屬三個師三萬の兵力を有するものである

鐵鋼統制會評議員會

【東京電話】鐵鋼統制會では十六日午前十時から大東亞會館に第三回評議員會を開き、小日山理事長から下期生產割當決定の經過を報告、生產增强の應急對策を決定、ついで懇談會に入り、出席の椎名商工次官から下期鐵鋼應急對策に關する政府の企圖を說明し業者の蹶起を要望したが、業者側は政府の對策を全面的に支持、これが實施を誓つて午後三時散會した

獨軍戰略的に後退

【ベルリン十六日同盟】キレナイカ戰線での樞軸軍は十二日から徐々に新陣地に作戰的後退を行つてゐるが、十六日夕刻までの獨軍當局の發表によると目下樞軸軍はキレナイカ、トリポリ、タニアの國境附近で展開されてゐる、英軍はトブルク、ベンガジなどの後方基地を占據した結果比較的短期間に多數の兵力を集結し現在のところ樞軸軍に波及する數倍の兵力を持つてゐるので樞軸軍も優勢の英軍を避けるため戰略的に後退したものと思はれる、しかし獨軍は目下トブルク、ベンガジ方面に對し猛烈な攻擊空爆を續け補給の阻止に努めてゐるので英軍が果して何時まで現在の攻勢力を持續し得るかは疑問である、最初英第八軍の作戰はエル・アゲイラの線にロンメル軍を側面から攻擊しこれを包圍殲滅するにあつたが、この計畫は樞軸軍の攻擊に先んじて正面から攻撃に出るを餘儀なくされたもので、この間英軍は兵員戰車などに多大の損害を蒙つてをり、この點作戰としては失敗だと英國內には早くも非難の聲が高い

酒類配給組協議會

【平壤】平壤酒類地區配給組合では、平壤稅務監督局酒稅部長增子平壤稅務署長、平南道部に平壤、鎭南浦、大同の三酒類配給組合長出席の下に、十五日午後一時から三時迄理事會、三時から五時迄協議會を開き第二四半期（一月─四月迄）の酒類配給額を附議決定した

正月用糯米配給

【素沙】國を擧げて戰ひぬかねばならぬ食糧戰下ではあれ伸びる日本の底力を表徵する嬉しいお正月の便りが富川郡下一齊に傳へられた、今年も又餅を搗いて雜煮をたいて目出度い正月が迎へられるやう、一人當り五合の糯米が配給されることになつた

大東亞といふ大きな理想を新しい時代の共榮圈として築いてゆく忙しい中にもこのやうにわれわれ銃後は餅をついてのびのびと正月を迎へられるのは何たる幸せな民であることか、皇國のこの有難い加護と親心に報いる底力を郡民擧げてこのひとゝきに發ふのも又意義深いことではある

銅貨四四一枚

【龍仁】龍仁面金良場里東亞鑛業主任村澄一氏は八日の大東亞戰爭一周年記念日に獻金箱を據げて金城鑛業に獻納方を申出でたが、これは昨年十二月八日大東亞戰開始と同時に一錢銅貨を集めたもので金額は四円四十一錢である

お砂糖の特配
甘藷製糖の正月用の十萬斤

【仁川】必勝の決意もあらたに迎へる戰捷の春に甘い甘藷府民への贈りものとして仁川府糧食課時局ではさきに十一月、十二月分のお砂糖を一ぺんに配給したがこの廿日には大東亞戰爭一周年記念お正月用として約十萬斤のお砂糖を特配、二十萬府民に砂糖の均霑をはかることゝなつた

水商會頭就任披露

【水原】水原商工會議所會頭車田榮重氏は四日午後五時から寶水亭一二三樓に官民有力者五十餘名を招待し就任披露宴を開催車田氏の挨拶に次で久保田判事の祝辭あり主客歡談の上午後九時散會した

夕刊後の市況（十七日後場）

朝取短期

銘柄	大引	高値	安値
朝新	三六・五	三六・五	三六・三
東新	九二・八、	九二・二	九二・二
鐘紡	─	─	─
同新	五四・七	五五・〇	五四・五
高周波	三二・七	三二・七	三二・四
川崎	─	八九・〇	八九・〇
三重新	─	三二・〇	三二・〇
岩村	四六・〇	四六・〇	四六・〇

大引 三・〇七分

大株短期

銘柄	大引	高値	安値
大新	四六・一	四六・四	四五・二
鐘新	三五・四	三五・七	三五・〇
鐘紡	二八・九	二九・六	二八・九
東紡	一四三・九	一四四・二	一四三・六
日石	七五・三	七五・三	七五・〇
日立	八六・五	八六・六	八六・一
東新	九三・三	九三・四	九三・一
帝人新	六六・八	六七・一	六六・五
郵船	九一・二	九二・二	九〇・五
商船	八五・九	八五・九	八五・三
三重工	九二・〇	九二・二	九一・三
神戸鋼	八五・八	八六・二	八五・六

大引 二・三六分

東株短期

銘柄	大引	高値	安値
東新	九三・一	九三・五	九三・〇
郵船新	七六・七	七六・七	七五・九
三菱重新	九二・一	九二・一	九一・五
鐘新	七五・[illegible]	七五・五	七四・七
帝人新	六六・四	[illegible]	[illegible]
大新	[illegible]	[illegible]	[illegible]
鋼管	[illegible]	[illegible]	[illegible]
日石	[illegible]	[illegible]	[illegible]

大引 [illegible]

愛國百人一首解說【七】

楠田敏郎

防人と女性の歌

防人は關東の各地から兵として召され、筑紫に遣されたもので、今日の言葉で云へば國防の第一線に起つた勇士である。交通の發達した現代にかては、どれほど遠隔の地に派遣されるとしても、防人とその家が激に示したほどの苦痛はないと思ふが、あの頃にあつては關東から筑紫へ赴くのは、また還らざるの旅路とも思はれたであらう。しかし防人達は 卑の身が 畏くも大君のみ楯たり得ると勇躍して、征についたのであつた。この百人一首には防人の歌が六首も採つてあるが、萬葉集にもさう多くない中から、これだけ採られたのは、その意氣がいかに認んであつたかを知るべきである。萬葉集には天平勝寶七歲二月、相替へて筑紫へ遣さるゝ時とのたゞし書きがある。

霰降り鹿島の神を祈りつつ皇御軍に吾は來にしを　大舍人部千文

今日よりは顧みなくて大君の醜の御楯と出で立つ吾は　今奉部與曾布

天地の神を祈りて幸矢貫き筑紫の島をさして行く吾は　大田部荒耳

鹿島の神は武神であつて、後の世の武士達も、この神に參拜して功名を立てしめ給へと祈つてゐる。大舍人部千文も、矢張りその地方の出身者だけに、鹿島の神を祈つて出發したのだ。その姿が見える心地がする。殊に〃來にしを〃といふ言葉が使つてあるので、わたしは神に祈つてまで來たのだから功名をせしめ給へとの懇望しい心が確る。

今奉部與曾布の歌は以前から名歌とされて居たが、大東亞戰爭勃發以來は、盛んに朗唱されるので有名になつた。賤しい身が、畏がましくも大君のみ楯となり得たのだ。今日からの自分は何をも躊躇するともなく御奉公をするのだ。その出發なのだと張り切つてゐるのがわかる。この精神こそは日本の武士道であり、男子の志である。與曾布が〃醜のみ楯〃と云つたのは、自分を卑下した言葉であつて、醜草にすぎぬ身が畏くもけふからは大君のみ楯であるといふ感謝も含められてゐる。

大田部荒耳の歌も千文の如く神に祈つて出發した歌である。千文は〃來にしを〃と云つて、途中での作品であり、荒耳の歌は〃行く吾は〃であつて、出發せんとするところの歌である。ことによると、神前に矢を供へて〃あやまたず一矢に敵を斃さしめ給へ〃と祈り、それから矢を負つて出發したかも知れない。これは無論に神符を貼つたり斯んだりして〃必ず敵艦に命中いたしますやうに〃と祈る海兵達の心と通ふものである。

大君の命かしこみ磯に觸り海原渡る父母を置きて　文部人麿

眞木柱ほめて造れる殿のごといませ母刀自面變りせず　坂田部首麿

ちはやぶる神の御坂に幣まつり齋ふいのちは母父が爲め　神人部子忍男

萬葉集の歌は、文學として最高の位置にあるものだといはれてゐるが、その中でも比較的文化の程度が低かつたと想像される關東地方出身者で、しかも身分の低い武士である防人の歌が、殊に勝れてゐるのには、驚いていゝ。文部人麿呂の歌は、大阪あたりから愈よ船に乘つて出るとき、改めて父母を思ひ出し乍ら、大君の畏き仰せに從ふのであるから、今は家も父母もないと云ふ決意を述べてゐるのも雄々しく優しい武人の心情である。磯に觸りは、船が磯に觸れて出ることで、その苦を聞き乍ら父母を思ひうかべたものと考へると、この歌は一層心に沁みつくものがある。

坂田部首麿呂の歌は、首部の傑作のなかでも、また勝れたもので、格調と云ひ、構築と云ひ、その心と云ひ、たゞしいものであると云へる。新しい木をえらみ、祝ひごとをして作つた大きな御殿の如くがつしりとして、私が歸つて來るまでどうぞ顏の色も變はらず、大君の御爲に盡す心としてゐて下さいと云ふのである。母を慕ふ心のこまやかなものは、また國を思ふ心の深い兵であること、今日の眼前において見てもわかるところだ。

神人部子忍男は、途中まで來て、けはしい山にさしかゝつたとき、ふと父母戀しく、幣を奉つて父母を祈つたのである。それも私は お國のために生命を捧げます。その代り父母の心細く寂すのをお護り下さいといふものであり神の御坂は、さう云ふ地名でも、御坂の神といふ社があつたのでもなく、けはしい山には神がいますといふ風に、その頃の人は信じたから、お祈りしたもの。これも優しい武人の心といはねばならない。

つぎは女性の歌である。この中には四女性の歌だけしか收められてないが、いづれも毅然たる日本の母の姿であり女性の言葉である點は決して男子の志に比し遜色がない。

旅人の宿りせむ野に霜降らば吾が子羽ぐくめ天の鶴群　遣唐使使人母

もろこしも天の下にぞ有りと聞く照る日の本を忘れざらなむ　成尋阿闍梨母

愛兒を遣唐使として出した母親が、立派に成人して、お上のお役にも立つ程の子を、このやうに氣遣ふのは、まことに美しい。殊にこの歌は、お役に立たぬから護つてくれと、鶴にさへ縋る心で、まことにいじらしい綺である。また唐へ遊學した僧の母は、いかにもろこしが隣國の發達した國でも、日本のよさは忘れぬだらうと云つてゐる。この考へ方も當時の母としては偉いし、現代の母としても立派なものである。

わが背子はものな思ほし事しあらば火にも水にもわれなけなくに　安倍女郞

もののふの大和心をより合せただひとすぢの大綱にせよ　野村望東尼

萬葉時代の安倍女郎は、良人に對して、何があつても心配なさいますな 御一緒に火にも水にも入るわたしがをりますと勵ましてゐるし、維新の女流志士望東尼は、志士達を一つになさいませと激しく戒めてゐる。ともに男子を奮起せしめるに足るものだ。望東尼の名は『もと』で、良人を失つてから尼僧となり、志士達のよき母としてしきりに盡した。

隨想錄

明治の劍聖山岡鐵舟の許を訪ねた島田一郎がいろんな禪談の末『人を殺すのはむつかしいことですか』と訊いた▲鐵舟は『別段むつかしいことではない、人だけ殺して自分は生き樣とするからむつかしくなるので命を捨てる覺悟さへあれば何でもない』と答へた何かが因縁ひを起さねばよいがと心配してゐると翌日長連豪と共に大久保利通を暗殺してゐた▲又某といふ弟子が親の仇を討ちたいと熱心に賴むので『已むを得ないやつてみろ』と默認を與へてゐた處彼に仇に廻り合つたので『捨身でぶつつかるんだぞ』と敎へてやつたにも拘らず▲相手が剛者な二人も連れて乘馬で通りかゝつたから氣おくれして手を出せずに歸つて來たので『馬鹿野郎！最初から勝敗を頭に置いてかゝるから駄目だ▲勝てばよし負けたら己も眞二つにやられゝばそれで義務は親への申譯は立つ、何のために永年おれの所にゐたのか』と呶鳴りつけて追ひ出してしまつた▲その男は後日目出たく本懷を遂げたといふことを鐵舟の門人小倉鐵樹翁は語つてゐる、こんな昔話を持ち出すまでもなく現に皇軍の將兵は戰場において身を以て實證してゐることは屢々新聞にも報道される通り▲我等も各職場においてこの捨身の戰法、命を投げ出してかゝる氣構へさへあれば何事も出來ないことはない▲名譽、財産、生命そんなものに未練を持つ間はほんとの職域奉公なんて言つても空念佛に終つてしまふ、今日の國民は眞正直に鐵舟流を學ぶことが最も肝要なことではあるまいか。

文化

眠られぬ夜の斷章【1】

稻崎一勤

この度の日程の最初の見學地である水豐ダムにむかつて出發する夜に、大東亞文學者大會に出席された朝鮮代表總勢の壇に、わたくしたちもまた招かれた。

その席上、わたくしたちも、それぞれ挨拶をのべたのであつたが わたくしは、その時つぎのやうなことを述べた。

石川啄木の歌に、石をもて追はれし如く故郷を追はれた、といふ意味のことで、青春の日に故郷にいれられなかつた歌である。人間は青春の日に、一度はさういふ反逆者めいたものを自分の心のうちに見出して、そのことで自分を嫉うたうとする。わたくしもまた、その青春の日に反逆者めいたものをもつたのであるが、わたくしの心に宿つた反逆者めいたものは、さういふきびしい自己嫌惡のことではなくて、自分の倦怠や、憂鬱や、懶しさや、踏はかさな感謝する道でしかなかつた。しかし、いづれにしても、わたくしは廿數年前、黃色い躑躅の花が、もうすぐ咲くだらうといふやうな日のこと、この京城を去つたのであつた。その時のわたくしは、ふたゝび、この京城に、いや、この朝鮮の土を踏むことはあるまい、さうおもつてゐた。しかし、人間といふものは故郷といふものがなくては生きてはゐられないといふことを、月が經ち、年を經るにつれて强くおもふやうになつてくる。故郷をもたない人間ほど不幸なものはない。故郷をもたない人間は、さまよへる猶太人のこころとかはりはない さういふ氣持が强くなるばかりである。

さて、それでは、自分の故郷とは何處であらう。さういふことをおもふときに、自分には故郷がある。それは、わたくしの生れた秋田ではなく、この京城ではないか。さういふ心になつてくる。するとわたくしの心に蘇みかへつてくるものは、廿數年前、この京城を立つときにもつてゐた反逆者めいた感情といふものは微塵もあとかたを殘さず、むしろ感傷的な氣持にまで隘るなつかしさをもつて、京城のことがありありとおもひうかんでくる。たとへば朝夕鳴りわたつてゐたフランス教會の鐘は、いまも鳴りわたつてゐるであらうかあの南山の谷間に咲いてゐた莖の高い白い花のすみれはいまも咲いてゐるであらうか。高麗の城は、いまも、あのしづかさを湛めてゐるであらうか。さういふ一木一草によせるわが思ひといふものは切ないまでのものをもつて、自分の胸にせまつてくる。さういふ思ひといふものは、しかしたゞ單なる感傷的な思ひといつてはいけない。故郷への回想といふものは、畢竟するところ、さういふ感傷的な回想の堆積ではないであらうか

不連續線

感違ひ

賞與を貰つたら、酒を飮み歩かなければならぬかのやうに、勘違ひをしてゐる男はゐないか。

家へ一路歸ることが、男の沽券に關はるかのやうに、思ひ違ひをしてゐる者はゐないか。

そんな男に限つて、貯金など思ひも及ばぬことで、また、折角、賞與に御合せて貰つた儲蓄まで、囓り盡しかねない男である。

かゝる常識の者には、賞與を渡さないに限る。

新映畫評　〃女の手〃　松竹作品

☆……松竹大船作品『女の手』は瑞穗春海が監督したもので、戰勝に絕對缺くことの出來ぬ人口問題に大きな役割を果す保健婦の生活を中心に特にその人間性を劇的に扱つてゐる

☆……學徒新山（佐分利信）を繞ふ二人の若い保健婦の戀愛葛藤が物語りの筋で、理智的な百子（森木國子こと信千代）と感情的なより子（水戶光子）を幾つかの優れたカツトで描寫してゐるが、肝腎の保健婦の生活が、女醫か看護婦のやうでもあり、ぼやけてゐて戀愛事件が彼女等の全部であるかの如くにもとられる

☆……あくまで二人を保健婦らしく戀愛事件はその枠內に止めてゐたら意圖通り興味ある示唆を盛めたであらう、水戶光子の水々しい演技と信千代の個性が印象深い

京城劇場休館

京城劇場では場內外の新裝を行ふこととなり『英國崩るるの日』を打上げ次第、來る廿三日から廿九日まで一週間休館する

文化だより

◇細民救濟書畫展　十八日から廿三日まで丁子屋四階畫廊で開催

◇山脇會例會　十九日（土）午後一時から太平通遞信事業會館で開催、兼題『冬凪』『足袋』『鷹』十句、午後五時 投句締切

京日俳壇　高濱虛子選

神送る恰も四温日和かな　京城　北川左人

牡丹枯れ御座所開け放ちありしのみ　同

ストーブはにぎやかなもの團欒す　石川綠泥

北窓をふさぎもつぱらなる讀書　木浦　村上星洞

落したる物に飛下り鵙の秋

どびろくに毛見の不平の盛り返す

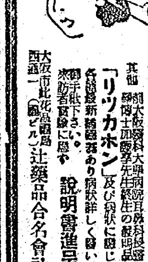

耳がヨク聞える
コマク破れに入目につかぬ「人工コマク」（定價一個拾円）
其他 前大阪醫科大學病院耳鼻科長醫學博士加藤學先生發生の新發明品「リツカホン」及び症狀に應じて各種最新補聽器あり病狀詳しく書いて御手紙下さい。來訪者實驗に應ず　說明書進呈
大阪市此花區西野田西通一（國ビル）辻藥品合名會社

大戰第二年への構へ
生產戰も勝ち拔く爲に
國策重點株へ御投資を
京城府明治町二
秋田證券
電話本局代表②五一五一

國債　債券　株式
亞東大け築で資投
式株・券債・債國る剣もに方諸
料資好引取御寄投の切一
呈欧（報時券證國報）
●査調成當料無 仕奉の券債●
前駅線省市京東　業券證債有
社會式株券債屋士富

强力リーベル錠
あらゆる化膿症
急性慢性淋病に
內服短期治療法
淋病は從來の姑息療法では殆んど其効がなく疼痛や排膿は減じても淋糸の消失は容易でない根治困難とさへ云はれる淋病も注射洗滌等を要せず家庭で短期間に治療目的を達する內服藥が發見された强力リベールが即ちそれである
本劑は二基性アミド剤と他の良藥との相乘作用による効力の倍加と副作用の一掃に成功したもので單に淋病のみならず左記化膿性諸疾患に應用して悉く驚くべき治療効果を發揮する
副睾丸炎、膀胱炎、化膿性婦人病、丹毒、扁桃腺炎、中耳炎等
製造發賣元　竹村製劑所
大阪市東區南久太郎町

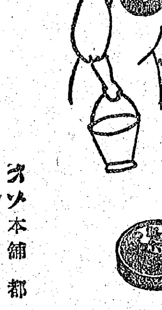

寒さに鍛へよ
朝夕に戰地を思へば
水仕事も氣輕に出來る
ひゞ・霜やけ・肌あれ
赤ぎれなどはオゾが
簡單で適確な
治療を致します
オゾ本舖　都南莊
二十錢　三十錢　五十錢　德用一円
オゾ

婦女界　新年号
特輯　冬を暖かく過す工夫
冬を洋裝で通す爲の温い新考案
お正月の更生晴着特輯　考案・杉野芳子・田中千代兩先生
實物大型紙五種
帯の特輯
元始祭と肇國精神　長野朗
遠征と讀書　淺野晃
女人本願　大森洪太
南太平洋の大激戰　田口利介
伊東深水・青木朝子・中原淳一・特別執筆
勝利の基礎をつくる生活計畫
南方挺身女性ばかりの座談會
家庭をいつも幸福にする座談會
百才まで生きられる長壽法　榊原平八
歷史小說　舞の袖　加藤武雄
現代小說　若きいのち　舟橋聖一
長篇　十四の月　中村武羅夫
長篇　故鄉　中野實
長篇　幸福の構想　今井達夫
特價七十錢　送料三錢
東京麴町九段四ノ十三　振替東京二九三七番　婦女界社

商業及法人登記公告

[illegible]

征戰完遂祈願祭
全國神社一齊に擧行

【東京電話】畏くも 天皇陛下におかせられては去る十二日大東亞戰爭完遂御祈願のため神宮に御親拜御告文を奏せられたが神祇院では今般官國幣社以下全國十一萬餘の神社においても中祭をもつて祭祀を嚴修し大東亞戰爭完遂祈願をすることになり十八日附閣令および祝詞が公布された

各神社では本月廿二、三日ごろまでに氏子崇敬者參列のうへ嚴肅に祭典を執行するが征戰完遂祈願のため全國の神社一齊に祈願祭が執行された例は昭和十二年十月十七日の支那事變完遂祈願祭についで第二回目のことであり、今回は滿洲國、支那および南方占領地に建立された神社においてもこれに準じて祈願祭が行はれることになつてゐる

"休なし"で勝ち拔け
年末年始 翼賛會が飛檄

【東京電話】年末年始の休みを廢して大東亞戰爭第二年目を勝ち拔くために昨年同樣官廳事務に一層精勵しようとする申合せが、十七日の次官會議で行はれたが、われら一億國民もまたこの度の政府の趣旨に則り各々その職域において勝ち拔くためにいよ〱工夫を加へ國民運動を擁へて大東亞戰爭第二年の總進軍を行ふべきである、これについて大政翼賛會總務局長は次のやうに語つた

戰爭生活體制確立のためにこの度の政府の決定は極めて適切なる方法であり、非常に結構だと思ふ、翼賛會も政府のこの趣旨に從つて年末年始の休暇を取止めることにしました、傘下各團體に對しても同樣にこれを獎勵するやう近く通牒を出すこととした、一般會社、銀行なども從來この休暇をとつてゐる所では戰爭生活を徹底的に實踐する上からその休みを取止め戰力增強に邁進する心構へでやつて頂きたい

良書の配給へ
出版業者も新發足

出版文化も戰時思想戰の一環として雄々しく出發することになり十七日の第二十四回總動員審議會において その勅令案の 決定をみた、現在までの出版界は業者は全國で五千に達し一ケ月の出版書籍種類は二千八百種といふ世界に類例のない無統制振りである、これは出版事業統制機關たる出版文化協會が業者の寄合機關であり強力な統制を行ふ實力を缺き、放任されてゐたためであつた、しかし用紙の大幅な減少と相俟つて出版界の再編成が文化面における緊急な問題となり、かくてこゝに出版界の劃期的轉換が斷行されるに至つた

その勅令案の要綱骨子は從來屆出制であつたものを許可制としたこと、現在全國で五千餘に達する出版事業の整理統合方針を定め首相および內相、文相に所要の權限を與へたこと、さらに特別法人たる日本出版會（假稱）を設置して現在民法上の法人たる出版文化協會の發展的解消を決定したこと、その日本出版會は國家の指導監督の下に國策に卽應する出版事業の強力なる統制機關としたことなどである

新設される日本出版會は明年二月十一日紀元節當日に結成を目指して準備を進める方針だが業者の整理統合は急激に行はぬ方針のやうである、政府はさきに戰爭に即應する文化面の刷新を決し、新聞事業令の公布あるひは雜誌界の再編成、文學報國會の結成などを實施し、また近く政府指導のもとに設立される言論報國會の誕生をみることとなつてゐたが今回の出版事業の再編成をもつて文化面に對する新體制はこゝに確立をみるに至つたわけである

第二志願兵訓練所入所式

【平壤電話】朝鮮の御楯に勇む半島若人憧れの的陸軍志願兵の訓練を目指として平壤府新陽町元崇實專門學校跡に設置された第二陸軍志願兵訓練所入所式は十七日午前午後の二回に亘り嚴肅に擧行された

この日午前九時、午後は二時何れもあこがれの干城に出でたつ熱血を胸一杯に……父母、知友に送られて本館前廣場に集合、上住所長より烈々の訓示、入所生の宣誓あつて式を閉ぢ、直ちに區隊編成に移り入所第一日を終つた

南方の動植物を探究
斯界の權威、續々渡南

【大阪電話】大東亞戰爭勃發以來早くも一年餘、南方共榮圈各地の建設戰士はいよ〱逞しく進展しつゝあるが、とくに動植物學的見地から見た南方諸地域は世界にも稀な學術的一大寶庫としてその開發が期待されてゐる、この未開の沃野を目指して今回わが動植物學界の古豪、新鋭總擁ひして昭南島に、ジャワに、比島に科學のメスを揮ふことゝなつた

すなはちさきに司政長官として發令された前京大理學部長郡場寬博士が昭南博物館長として來る十九日勇躍渡南の壯途につくのをはじめ、東大中井猛之進教授がジャワのバイテンゾルグ植物館長に、九大金平亮三名譽教授がジャワに、東北帝大畑井新喜司名譽教授がマニラに、また司政官渡邊清彥氏（前臺南高校教授）など何れも本年末乃至來春早々それ〲任地に赴き南方動植物學界に挺身、學術日本の南進に一威力を加へることになつた

鐵より強い "竹の棒"
自轉車車體にお目見得

鋼鐵よりも強い竹の棒が代用品から一歩進んだ逞しい姿で近く半島にも現れ、旅客列車の手摺りや電車の窓に用ひる眞鍮製品に代つて登場することとなつた、これによつて半島の金屬供出は俄に增加して"街の鐵獸"に一層拍車がかけられることゝなつたが、この代用竹の出現はさつそく京電をはじめ各公私鐵道方面でも重視して從來代用品の缺陷であつた電車、汽車の金屬部分の多くがこれによつて取外し可能となり大いに歡迎をうけてゐる

この製品は一名『金剛棒』と稱へられ國民學校兒童が手工細工に用ひる"竹とゴム"を特殊な糊で固めその上に加工したもので、糊の作用によつて竹の強さが約二百倍に達し、運動場の鐵棒にも利用して少しの危險もないことが認められてゐる、また自轉車の車體に用ひれば日本中で一千台が出來上るといふ素晴しいものである、この發明者は名古屋市の伊藤幸さんといふ建具職人、大東亞戰と共に研究をはじめてこのほど完成、新案特許を得て大量生產に乘り出したものである、近く京城へ入荷と共にまづ京電から工事が開始される豫定となつてゐる

"敵兵五名"を生捕り
平田少尉の武勇傳

【徐州十七日同盟】目下作戰展開中の淮北戰線でわが一將校が挺身敵陣に飛び込み敵兵五名を生捕りにし悠々歸陣し全軍稱讃の的となつてゐる、武勇傳の主は平田常治少尉（兵庫縣出身）で同少尉は去る十日佛曉○○部隊の先頭に立つて突撃進擊中敵の步哨と遭遇、忽ち二名を生捕りとし、さらに敵狀偵察のため敵衛兵司令衛兵所に近づき疾風の如く突入した、五名の敵は狼狽武器も持たず抵抗して來たので衛兵司令を一擊の下に仆しさらに一名を生捕りにした、この時背後から組つかれたので刀を捨てゝ格鬪、へと〱になつた敵を悠々と縛り生捕りにするとゝもにチェツコ機銃一、小銃四を鹵獲して引揚げたものである

和かに歡談
永井氏を圍む會

永井柳太郎氏の來城を機として、同氏若かりし日の學生時代を偲ぶ意味から早稻田大學出身者による『永井柳太郎氏を圍む會』が十七日午後五時から京城長谷川町土木建築協會三階で催された、集つた八十餘名の人々は學窓を巢立つて數年或は數十年、官公吏、會社員、技師など多士濟々で片岡朝鮮殖銀頭取、朝鮮出張所長、井上學南警務、澁谷東和貿易取締役等名な人の顏も見える、永井氏の懇切な時局解說があつて懇談に移つたが和かな 談笑の中に 藹々たるひとゝきを 過して同五時半過ぎ 散會した

夏川番茶

海藻から紙や飼料
街の科學戰士に凱歌

【釜山電話】一海藻から紙を造ることに成功したばかりでなく、牛馬、羊等動物の重要飼料を發見した科學戰士がある——釜山府草梁町五二二文山鉉鎬氏（一しがその人で海藻隱花植物たるアマモから紙原料の纖維を發見したのが去る二月であつた、ところが、このアマモからは纖維が約二割しかとれず廢物となるのが多いので、なんとか生かす道をと研究した結果アマモに蛋白質（一一・七六%）脂肪（一・五八%）カルシューム（一・四三%）燐分（〇・二五七%）が含まれてゐることが解り、食糧としては人には向かぬが、軍馬、牛等に與へると骨軟症に効果あるばかりでなく疲勞の恢復に與へると日に一貫の生飼が確實になることも驗效の結果判明、牛馬や豚の飼料に強みを加へることになつた

"食糧確保問題はあらゆる部門から重要な折柄いくらか國の役に立てば本望です"

と文山氏は實を結んだ仕事を振かへりながら語るのであつたが こゝにも科學日本の一つの凱歌が揚つたわけである【寫眞は文山さん】

百萬府民よ頑張れ
國債消化、振はぬ京城

戰時生活者のかき入れ時ともいへる年末賞與期を狙つて、遞信局が一枚でも多くの國債を消化させて米英擊滅の彈丸や飛機をどし〱前線の皇軍に送りませうと、去る七日から全鮮の郵便局その他の機關を總動員して大東亞戰爭國債の賣出しを開始して全鮮消化にいやが上にも拍車をかけてゐるが、十六日までの全鮮主要都市の消化成績は三百四十萬七千三百七十円で、これを詳別すれば光州が十萬六千二十円で十割四分五厘で首位を占め次は春川邑の三萬七百六十円で十割九厘、開城、淸州、淸津、海州の順になつてをり、最も惡いのは鎭南浦の九萬五千百円の配當に對してたつた一萬百十円の消化を示し一割六厘といふ情ない狀態で羅津、新義州、晋州の順で不振京城は 百廿萬府民を擁してゐながら四百三十六萬三千円の配當に對したつた百四十三萬一千五百廿円の消化ぶりで三割二分八厘の恥づべき成績を示してゐる、半島の首都として二千四百萬民衆に率先範を垂れて貯蓄報國に邁進すべき京城府民は奮發して、こゝに日頃の底力を發揮すべきである

府及邑名	配付高	十六日迄の消化高	消化割合
京城府	四、三六三、〇〇〇円	一、四三一、五二〇円	三割二八
仁川府	二八二、〇〇〇	一三五、六五〇	四、八一
開城府	一四一、〇〇〇	一四一、〇〇〇	一〇、〇〇
淸州邑	三五、〇〇〇	三五、〇〇〇	一〇、〇〇
大田府	五八、六〇〇	三二、九三〇	五、六一
群山府	九四、一九〇	三五、二三〇	三、七四
全州府	六九、三七〇	四七、二六〇	六、八一
木浦府	一〇七、一〇〇	五六、一〇〇	五、二三
光州府	一〇一、四〇〇	一〇六、〇二〇	一〇、四五
大邱府	三八一、八二〇	一八七、〇四〇	四、八九
釜山府	八五〇、〇〇〇	三六五、九五〇	四、三〇
馬山府	一〇〇、〇〇〇	六三、〇〇〇	六、三〇
晋州府	七〇、〇〇〇	二一、八七〇	三、一二
海州府	一一四、一〇〇	九八、二五〇	八、六一
平壤府	五七三、五〇〇	一三二、三〇〇	二、三一
鎭南浦府	九五、一〇〇	一〇、一一〇	一、〇六
新義州府	一四五、〇〇〇	三五、四五〇	二、四四
春川邑	三〇、四七〇	三〇、七六〇	一〇、〇九
元山府	三一三、〇〇〇	八七、〇〇〇	二、七七
咸興府	二〇〇、〇〇〇	未　調	査
淸津府	三四三、五五〇	三三八、四五〇	九、八五
羅津府	四四〇、五〇〇	五、〇〇〇	一、一一
城津府	九二、四〇〇	二一、四八〇	二、三〇
計	八、六〇六、一〇〇	三、四〇七、三七〇	三、九五

全鮮綜合籠球選士權大會

朝鮮體協では第一回全鮮綜合籠球選士權大會（男子）を、來る一月三日から明治神宮外苑で擧行の全日本男子綜合選士權大會の朝鮮豫選會を兼ねて十九日（午後一時）廿日（午前十時）の兩日京城鍾路中央基督教青年會館體育館で開くが、三大會には振興會で推薦の新興、三中井、京城府廳、遞信、綠友、漢銀、平壤鐵道、平壤府の八團體が出場、勝拔式で激戰する

日本少國民文化協會選定 國民文學 愛國百人一首かるた
本社特報の『愛國百人一首かるた』が出來ました。此のかるたを取つて、大いに樂しみながら、歌の心を酌み、作者達の精神にも觸れて、また新しく日の國の心の糧とも致しませう。製品に限りがありますから、お早くお求め下さい。
別冊解說付（箱入）新聞特厚紙全紙八度刷版　一組定價 金四拾八錢
本社及び京日販賣處理所、京城府內各書店、各百貨店玩具部並に全鮮の本社支局、販賣店にあり
京城日報社

"天必ず正義に與す"
永井氏 府民館で獅子吼

大東亞戰爭第二年目に入つた半島銃後の總力結集を一段と徹底すべく總力聯盟の招請に應じて十四日來鮮した翼賛興亞總本部長永井柳太郎氏は平壤、京城、大邱の各地で大講演會を開催、聽衆に多大の感銘と強き決意を與へて來たが十七日午後七時半から京城府民館大講堂で半島における最後の講演を"天必ず正義に與す"と題し行つた、DKを通じ全鮮津々浦々に放送の大獅子吼は放送時間の關係上定刻十分前波田總務部長の挨拶あつて同七時卅分よりいよ〱待望の講演に移る

諸君、世界人口の一割に達しない米英が世界領土の六割を專有し、世界人口の六割を占めるアジヤが僅か世界領土の一割しか有しないことは果して正義なりや否や

開口一番問題の核心を衝き印度人の生活は獸よりもひどく榮養不良、勞力過重のため平均年齡は僅か廿三歲、之に反し平均五十五歲の長命を世界に誇る英國人こそは我がアジヤの同胞印度人の血肉を喰ふものである と悲憤慷慨々と激し阿片によつて支那を蹂しフイリツピンを永久に自國の隷屬たらしめんとした米英の惡虐非人道の限りを完膚なきまでに說き來たり

色の黑白を問はず、財產の有無を問はず萬邦をしてそのところを得せしむるとの有難い大御心を體して起つた大東亞戰爭こそ天と共に起ち天と共に闘ふ正義の戰ひであつて太陽の東より出て西に沒するよりもあきらかである、天は必ず正義に與す

と堂々二時間半の熱辯に滿堂の聽衆を感動せしめ同九時半閉講、終つて映畫『我等今ぞ征く』を上映同十時十分閉會

なほ永井柳太郎氏は十八日夕刻空路內地に歸國の豫定【寫眞は壇上に獅子吼する永井柳太郎氏】

ナリス 洗顏クリーム 桃谷化學研究所

生擴戰へ巢立つ若人
甲種實業學校の繰上げ卒業

繰上げ卒業による甲種實業學校の卒業式は來る廿日の京畿商業を皮切りに引つゞき行はれ、その大部分のものが大東亞戰下、銃後の經濟戰士として戰力增强の第一線に巢立つてゆくが、京城府內でのこれら卒業生は九百十三名で、その多くは生擴戰に、經濟戰に、また食糧增產戰に奔騰、各學校別に本年度卒業生の就職ぶりを打診してみると次の通り

▲京城商業＝卒業生百四十五名、就職者七十名、內官公署五名、銀行會社五十九名、自營六名、上級學校への進學希望者七十五名、その大多數高商希望（京城高商四十四名）變つたところで醫專一名、藥專二名、大同工專一名、水原高農一名、高工一名などで他は內地の私立大學豫科四名の割になつてゐる

▲京畿商業＝卒業生百六十四名、就職決定七十二名、內官公署五名、銀行では鮮銀、殖銀の各八名を筆頭に三十二名、會社三十五名で昨年に較べ會社希望者が激增してゐるところに戰爭の進捗による南方圈開拓が大きく生徒の前にクローズアップされて來たものとみられる、進學希望者は八十五名、高商が大部分

話題急特

☆……東亞共榮圈の造艦基地として逞しき建設途上を驀進しつゝある香港では去る八日大型貨物船の進水を行つたが、引つゞき十六日現地建造大型優秀船の進水式が再び〇〇方面最高指揮官ならびに現地陸海軍部隊長ほか官民多數列席のもとに盛大に擧行された

☆……建設戰第二年目に入り矢繼早に現地建造船の進水せることは共榮圈占領地の力強き建設力を示すとゝもに東亞海運の中心地香港の將來を約束するものである【香港十七日同盟】

九億貯蓄で勝ち拔かう （二）

平北篇

平北道の貯蓄戰績は昨年度において目標額を十三割六分といふ好成績で突破した、この大戰果をけがすまいと本年度の目標三千六百萬円に對し、さる十月末現在早くも四割を獲得してゐる、十一月以降は貯蓄戰の最高潮季節である、米穀、大豆などの共販における天節の莫大な貯蓄をこの季節に還へ一躍目標に突破せんとの氣魄に燃え立つてゐる、この努力といふものは平北道官民の時局認識と貯蓄の鼓動の成果であつて、決して一朝一夕になし得たものでないこと勿論である、例へば季節的な天節のみでなく、三百六十五日が貯蓄々々で押し通し、林產物、水產物、農產物收入、買物施興、恩給年金、出征家金、不動產賣買、牛馬賣買、地代家賃、俸給等にありとあらゆる部面の天節が全道の隅々まで浸透し、剩すところなきまでにこれらの指導と協力とが徹底してゐる、とくにこの道で興味をひくのは酒類の購入貯蓄である、ビール一本五錢、燒酎一升三十錢、淸酒一升五十錢の貯蓄が勵行され、小賣商が組合から配給を受けるとき、すでにこの割だけの貯金切符を買ひ求め、これを一般消費者に抱合せ、買手はその切符を郵便局に持つて行けば立派に貯金となるといふ仕組である

今年度から實施して新義州だけで三萬円、朔州郡だけでも七千円全道を通じても八萬円を超えようといふ酒類消費を狙つた貯蓄額をあげてゐる、酒類の消費を貯蓄に振り向けようといふ狙ひばかりでなしに、貯金切符を入手することによつて少しでも多く貯金の窓口に民衆を親しませ、その機會を與へて、その後にその他の剩餘金をも同時に金融機關に吸ひ込ませようといふわけだ、最近ではこの地方に特に多い滿人や中國人が貯蓄組合をつくつて協力するといふ麗はしい現象をも發見できる、平北道內八千人からの滿人がこれと呼應して領事館の指導のもとに貯蓄戰に參加したのは極く最近のことだが、今日ではもう七萬円からの蓄積が出來てゐるといふ

また昌城郡昌城面東部洞第一區の第十五愛國班長の千代田瑞子さんといふ十八歲の娘さんが、十八戶の農家を指導して毎月熱心な貯金のお世話をして、この春から一千六百円の貯蓄組合が出來上つてゐるなど、平北道國境地帶の僻陬の地といへども到るところに貯蓄の戰士が敢闘してゐるのだ、殷賑景氣に豊かな暮しを送る人々は、これらの貯蓄敢闘ぶりを自慢しては蔡く萬ふべき餘地が多分にあるやうに思ふ、外觀の殷賑は砂上の樓閣にも等しい、ぐらぐらしない確固たる地盤に起ち上る建設は貯蓄の土台と支柱に待つ外なき戰時である、平北道の眞の躍進は貯蓄と併行してこそ獲得がある、貯蓄の目標突破はそれだけ平北道新建設の堅實な足どりを示現するものである

悠々目標額に肉薄
新建設へ堅實な足どり

咸南篇

咸南の貯蓄額は、十月末までに八百廿五萬餘円で、本年度增加目標額四千八百萬円に對する一割七分の消化率を示し、昨年同期の消化率一割七分に比べると一厘の不振だ、全目標額の五割の郵貯を背負つて起ち上つた銀行會社はもとより二割五分の郵貯をもつ金組も非常に低調であり、その預金高は、年度初に比して、銀行が一千四十萬八千円、金組が六十七萬七千円の減少を見せ何れも赤字だらけである、國民貯蓄は國民經濟の綜合成果を示すものであり國民精神の緊張を測る指標であるといふ、この點から見て、銃後の緊張が弛みそれが貯蓄に反影してゐるのではないかとも考へられるが銃後二百萬の士氣は大戰直後のそれに比し少しの弛みもない、銀行から引き出された預金の行方を調べてみると、公金の四百七十四萬九千円を筆頭に、漁業資金として二百五十八萬三千円、鑛業その他の事業資金として百九十四萬八千円その他小口二百五十二萬八千円となつてをり、民間の消費資金が流れてゐるのではなく、銃後生產擴充に必要な生產資金として流れてゐることは喜ばしい、これが本道預金のふえない原因でこのほか平年に對し旱害による農作物の七割減收と、鰯の不漁による魚獲六割減收の事實も貯蓄の面に深刻に反影してゐるわけだ

金組預金の減少は咸南と同樣漁業の面に求められるが、引出された預金は咸南と同樣漁業その他生產資金として活用されてをり、これが預金の減少は敢て驚くに足らない、このほか公共團體の資金も年度始めから相當出されてをり、高利負債金として小口も流れてゐるが小口は數字において大したことなく、何といつても貯

咸北篇

咸北の貯蓄額は、十月末までに一千四百萬円で本年度增加目標額四千四百萬円に對する三割一分七厘の消化率を示し、昨年同期の消化率三割九分七厘に比べると八分の不振だ、不振の主因は銀行および金組預金の減少にあるが咸北の振はない原因は第一に鰯の不漁であり、第二に旱害による農作物の減收である、鰯を中心とする水產額は平年一億円に上つてゐるが本年の鰯漁業は空前の不漁で、平年の二百分の一しかとれてゐないといつた悲慘な狀態だ、昨年の冷害で苦しんだあと、本年はまた旱害に出會ひ農作物は五割の減收といつた調子でこれまた貯蓄の面に深刻に反影してゐる、戰時意識は銃後道民の各層によく浸透してをり、ゆるぎなき戰時生活態勢が確立され、貯蓄にもこの緊張がよく反影されてゐるが個人主義的意識がまだ清算し切れないものにいこの地主階級がある、時局に目ざめない地主階級の地主のうちには相當現金をもつて居りながら預金をしないものがある、これは最も警戒すべき現象だ、地主相場が上つたので現金でこつそり相續すれば贈與稅が出來るといつたあつかましい考へから預金を避けるものも多い、三州咸北內務部長の話である、最後に『目標達成に對する見透しと今後の作戰は……』といふ記者の質問に、三州さんはまた語りつゞけた

貯蓄戰に敗れて、わが忠勇な將兵が血をもつて綴る新らしき世界史の行路に一寸の狂ひがあつてはならぬ、石に嚙りついても是非目標を突破する覺悟である、昨年も冷害の影響を受け漸く目標だけは是非やり通したい、貯蓄を一段と昂揚すべく五日から現地渡漁部隊を山間僻地の部落に總出し、貯蓄講演會または常會を開催、貯蓄戰の啓蒙に萬端をつくしてゐる、水產方面にはもう期待かけられぬので、その代り土建關係、地下資源開發など隘路產業關係、高額納稅者方面に呼びかけ、斷然勝ち拔く決心である

かうした決意を語る三州さんの顏は紅潮し決意を帶びてゐた

頭ハッキリ
人間の勝敗を決するものは頭といふ最高指揮官の能力である。近代病で頭がボケ、モーローとして頭痛、のぼせ、不眠、焦燥、憂鬱、不安恐怖の人は先づノーソを試みて芯から頭をヘツキリさせる必要がある。
文献進呈 尾形博士の說明書進呈中です。すぐ葉書で申込まれよ。とにかく一服して下さい。
新明腦劑 ノーソ
振替東京八大五五番

國粹美 黑髮の誇り！
日本髮・洋髮・男子の頭髮に最も適した髮あぶらです
本舖 東京 井筒屋商店
かれん香油

京の中央 都ホテル
旅館 視察商用に便利
京都市 ホテル中京館
茶代祝儀廢止

月刊雜誌 仕入案內
東京・大阪・名古屋の百貨 新興 商品の
製造卸相滿載の一月號
統制下に勃興する新興商品
仕入案內社

強力 性ホルモン
女性強壯
女性ホルモンの缺乏に基く生理變調・更年期障碍に對し內服で正確强力な治療効果を發揮す。
エスチモン

卸カタログ進呈
品質本位
ロンヂン萬年筆
山口治製作所

強壯造血
高麗人蔘、鹿茸及枸杞を主劑としキニーネ、鐵、アルセン、ビタミン等を配劑せるものにして貧血虛弱、疲勞倦怠、胃腸病、食慾不振等に常用せらる。
各藥店にあり
三省製藥所
蔘茸 エリトーゼ

おはだを養ふ
夜のクリーム…
クラブホルモン
大阪・東京 株式會社中山太陽堂

十二月十六日→二十二日
鮮産優良化粧品展示會
於京城和信
朝鮮總督府規格一級品
タイカ薬用クリーム
發賣元 株式會社 第一化學興業所

朝鮮殖產債券償還公告
本月一日ノ抽籤ニ於テ下記番號ノ債券當籤致候ニ付來ル一月十五日ヨリ償券引換ニ支拂可致候
昭和十七年十二月 株式會社 朝鮮殖產銀行

第百七十一回			第百一回	
五千圓券			壹萬圓券	
391	1.702	3.406	126	410
392	1.887	3.487	127	457
443	1.888	3.488	378	458
444	1.979	3.625	432	485
479	1.980	3.626	465	486
480	2.141	壹千圓券	482	
677	2.142	自 161	539	
678	2.409	至 170	585	
747	2.410	自 821	625	
748	2.497	至 830	627	
853	2.498	自 1.231	641	
854	2.535	至 1.240	737	
977	2.536	自 1.251	768	
978	2.647	至 1.260	861	
1.099	2.648	自 1.451	1.001	
1.100	2.831	至 1.460	1.195	
1.285	2.832	自 1.491	五千圓券	
1.286	3.249	至 1.500	175	
1.317	3.250	—	176	
1.318	3.335	—	409	
1.701	3.336	—		
	3.405			

濕布に！ 資生堂のビタハップ

ワキガを治すには今が一番好い時期です
自宅療法說明書差上ます
わきがにて永年苦んだ私が發見した自宅療法の體驗談を秘密に御知らせします御希望の方は親しく御手紙下さい
名古屋市中村區則武町五丁目六 野村久子

滋養強壯 人參精茶

せきにパラコミン液

本會理事齋藤清治儀病氣にて入院加療中の所藥石効なく昭和十七年十二月十七日午前一時半死去致候間此段謹告仕候
追而十二月十九日午後四時妙心寺に於て朝鮮金融組合聯合會葬執行可致候
昭和十七年十二月十七日
朝鮮金融組合聯合會

父齋藤清治儀盲腸炎にて入院加療中の處餘病併發し本日午前一時半死去致候間生前の御交誼を深謝し此段謹告仕候
追而十二月十九日午後四時妙心寺に於て告別式相營可申候
昭和十七年十二月十七日
男 齋藤喜久治
親族 藤本清三
親戚代表 近松豐次
友人代表 矢鍋永吉 岡田新三郎 藤原喜藏 野田誠治郎

齋藤家 御用達
株式會社 京城葬儀社
電話本局一五六七・四二四二番

結核の大敵〝BCG〟 正月下旬から數萬名に注射

勝拔く第二年に備へて京城府衞生課では病原撲滅、健康日本の建設に課員總動員の對敵布陣ぶりだが京城からはいまはしい結核を絶滅を圖るため豫防注射B・C・Gの大量製造が行はれるといふ朗報……府衞生課では豫防注射B・C・G（カルメツト・グラン菌）の培養に着手することゝなりかねて阪大附屬竹尾結核研究所に培養菌種を注文中この程到着、目下渡部衞生課長以下の指導で大量の製造が行はれてをり一月二十日ごろには數萬名の使用量が完成する筈で逐次注射が行はれる、十七日渡部府衞生課長は左の如く語つた

菌種の培養が大量に行はれることゝなり意を强うしてゐる次第で一月下旬から學校、會社、工場方面の集團檢診を行ひ陰性の者に對してのみ結核の豫防注射を行ふがその數は數萬にのぼるべく決戰態勢下にあつて一人でも病人を減すとは銃後の務めです

草臥れ損の米持込 龍山驛で六時間に四十一人

龍山警察署經濟係では歲末として增加の一途を辿る米穀搬入の徒輩を一網打盡にすべく小川主任はじめ係員が出動して十六日午後六時から十時まで龍山驛で一齊取締を斷行したがこの網に掛つた搬入者はなんと四十一名に上り、しかもこの輩どが巧妙な手段を弄して持ち入らんとした惡質不正搬入者であり、押收された米も十石餘りを算してゐる、僅か六時間でこれだけ多數無許可搬入者が擧げられたので同係でもさらに取締を嚴にしてこの不正米を押へ供出米の流失の防止に躍起となつてゐる

たやと勸えたる鑛勵をしめて誡告を與へ、なほ惡質違反者の嚴罰を逐げ同十時嚴重說諭した

正月用砂糖を特配

甘藷へ朗報＝永登浦砂糖組合では道當局の總心から正月用砂糖二萬斤の特配があつたので、地域的に確認した府防護業者を十六日午後七時警防會館に招集しその配給方の打合せがあつたが料理先の二重配給や闇に流れることを防止すべく受給者の際限を當ふことゝし後日調査の結果受給者の二重取りが發見されたときは容赦なく配給を停止することになつた

虛禮を廢止 開城の强調運動

開城府總聯では大詔奉戴第二年目の年末、年始を迎ふるに當り更に銃後一億も共に職場であるとの認識に徹し共に友であるとの氣持から朗かに回顧反省して各自生活改善に資し明朗化の徹底を期し十五日から一月十五日に亘る强調期間を設定したが、その强調事項の主なるものは

◇廢止事項＝忘年新年宴會及びこれに類する飲食▲歲暮贈答▲各商店では歲暮贈答用品の名稱を用ひること年賀狀同禮▲贈答
◇自肅事項＝不急品及衣服新調▲正月料理▲飲酒は元日だけ▲華美な服裝▲遊樂的旅行
◇簡素事項＝注連飾門松
◇其他＝▲元日には必ず神社參拜▲賞與や臨時收入では力めて國債や貯蓄をすること

長湍金組總會 定款を一部變更

京畿道長湍金融組合における本年度第一回臨時總會は十四日午後一時から同組合事務所において郡守、郵便局長を始め官民有志多數參席の下に開催、先づ國民儀禮の後結構理事の挨拶ありて附議事項に移り組合定款、第七條第一項第二號及び第卅六條の一部變更に就いて滿場一致で可決の上役員監事及び評議員の改選ありて閉會したが、當日改選された役員は左の如し

◇評議員＝（長湍面）金基宅（郡内面）梁川仁（城東面）松山靑一（長道面）李雲夏（津西面）松本海榮（中面）宋淳亨（鳳東面）松田秀一（南郊面）金田瑛培
◇監事＝（長湍面）大和田鐵根（郡内面）金宮顯祥（中面）鈴原寬

獻金

十七日龍山署に寄せられた獻金左の如し▲三十円漢江精市場會社一同▲廿三円三理學院▲十一円廿七錢龍生町鮮人貸座敷組合天金樓金千萬▲七円八十五錢同天金樓山本福順

私立の錬成所 京城が眞先……廿ケ所に開設

朝鮮靑年私立特別錬成所の設置が認められ京城府内にも若竹會社銀行、百貨店、大工場の從業員を收容する職場單位の私立錬成所約二十箇所が豫定され既設の公立錬成所六箇所と共に靑年特別錬成の道場となる模樣だが全鮮に魁けて設置される喜びを京城府學務課では十七日次のやうに語る

十八日京畿道廳で道內府郡內務課長を集めて朝鮮靑年私立特別錬成所設立趣旨を徹底せしめる打合會が催されるがこの結果京城府內でも早急に開設が具體化されます、從來共私立の靑年隊靑年訓練所は相當數あり立派な成績を擧げてゐるが今回私立錬成所が認められ職場單位に開設をみるに至つたことは何とも欣喜にたへない、本月八日網谷錬成所ほか五箇所に公立錬成所が開設され全鮮各地の錬成所と步調を揃への躍進途上に今回私立錬成所の開所をみることは一段の成果が期待出來るものであります

皮革の闇

皮革統制違反者として去る十一月中旬、西大門署に檢擧された高陽郡崇仁面城山里一二三金本興議（三九）は取調べも一段落ついたので十七日送局されたが金本は去年の十月から府內各藥品店を轉々、皮製造に用ひる明礬を買占め更に今年の四月からは皮革統制會社販賣業者以外の者から千牛皮を買入れ、クロム製牛皮底三百七十四尺分を密造して七百八十二円六十錢に販賣したことが判明されたものである

學校の使です 用心、生徒宅を狙ふ詐欺男

一日三件、學校生徒の留守宅を狙つた詐欺男、十七日午後二時から三時までの間、本町署管內の黃金町五ノ一三〇竹原利太さん、治町一ノ四六源田市太郎さん、東大門署管內の敦岩町四五八大澤秀吉さん＝何れも假名＝方へ某中學校の使ひの者と稱して『いまあなたの息子さんが大怪我をなさいました』と知らせ治療費詐欺を働かうとしたが、いづれも家人に怪しまれてそのまゝ逃走した、同署では同一人の仕わざと見て犯人の搜査を開始する一方、一般中學生を持つ家庭へも學校を通じて注意を喚起した

捧ぐ乙女の純情

京畿道鬪壽國附設國民講習所の女子部五十餘名は現下皇軍將兵が赫々たる大戰果を擧げつゝある事に感激し本年支那事變記念日より各自廢品回收運動を申合せ紙屑、ボロ、空罎等を集收賣却したる處金二十一円二十錢を得たのでこれを國防獻金にとこの程鍾路兵事係へ取次方申出た

家庭防犯座談會

年末年始を控へて京畿道利川警察署及び邑聯盟では十四日午後七時公會堂に於て家庭防犯座談會を開き松隈司法主任の司會の下に各官公署員、各區長、愛國班長及び各店一般有志等二百餘名參集し木警察署長の長時間に亘る銃後國民の覺悟と題する熱烈なる講話に引續き松隈主任の家庭防犯に對する注意事項を初め座談會は多大の効果を擧げ同十一時に閉會した

此處・防犯一點ばり 年末の窓口盜難は昔のこと

おつとつと……窓口のお札から手を放しては危いです……いつも年末になつて俄に增える銀行窓口のかつぱらひや闇路を狙ふ僞銀行員の出現に、京城銀行集會所では本町署と協力して各銀行の窓口にお客樣への注意書を細々と貼り出させた、お蔭で盜難は皆無、毎年末の悲劇もいまのところ繰返されてゐないが、その中でも先年大きな災禍を蒙つた商業銀行では他の銀行に先じて本年は十一月に入ると同時に注意書を待合室の前に大きく貼り出したので効果覿面、たちまちかつぱらひも僞銀行員も手を封じられて支配人以下〝本年こそは無事故週間で過させます〟と防犯協力の餘德を仄めかす【寫眞＝窓口の警告讀んで用心深くなつた銀行のお客樣たち】

日用品商人 招いて注意

永登浦警察署經濟係では購買力の盛んな師走の街に商人にも府民にも一段の自肅を望むため十六日午後七時から警防會館に食料その他の日用品商人を招集し石川主任より物資不足のため買漁りに狂奔する消費者側で値段などうでもよいなどと價格違反を誘致する不埒者も相當あるらしいが適正配給の實をあげるやう注意して喚び

路上遊戲を嚴禁

擧つて鍛兵を目指す銃後たる興亞の子等の屋外運動は大いに獎勵すべきだが最近又〝冬の遊戲〟こま廻し〟が登場、中には所構はず交通頻繁な大通りで徹路を飛びさせ交通事故誘發の懸念あり、幸ひまだ本年はこま廻しによる事故は惹起してゐないが、毎年事故を起し勝ちなので危險な大通りでのこま廻しは嚴禁されるやうにと仁川警察保安係では注意を喚起してゐる尚未だ路上撒水をする府民もあるがこれも絕對嚴禁されるやうにと再度注意を促してゐる

街の慰問袋 一步進んで貴重品供出

◇……うづ高く積まれた繪畫、置物、花瓶、骨董の火鉢、眞鍮の食器、飾物、屏風、三百枚の天保錢など今ごろ買ひたくても買へないやうな古色蒼然たる貴重品八十數點（時價五千円餘）にそれぐ〜『愛國』『コヤマ』などの名札が掛けられ通行人の目を惹いてゐます

◇……之は骨董品でも販賣品でもありません、元町二ノ十二區愛國班員卅五名が山田區長と心を合せて〝獻品は供出したが今度は貴重品を獻納しませう〟と家寶珍寶をさる十一日からこぞつて供出したもので廿日ごろ取纏めて國防獻納部に獻納される筈です【寫眞＝供出された貴重品】

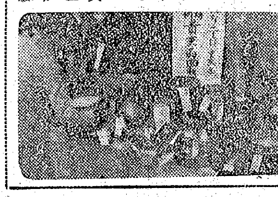

半島縮刷版

萬年上簇に成功 增繭へ苦心の凱歌

【春川】春川邑內馬山町金田光雄君（二〇）は春川農學校在學當時から繭の上簇改良に意を注ぎ以來根氣よく九年間研究に努めた結果、遂にこの程理想的な萬年上簇發明に成功した

即ち同君の新發明による萬年上簇法によると蜂巢の巢のやうに無數の蠶が一匹上簇出來る高さ約一寸位の穴が作られ、この穴の中で絕對的に汚繭を作らずに上簇が出來、從來の上簇方法に見る蠶箔のムカデ簇や折簇などを遙かに凌駕して上簇する蠶が二倍以上の成績を擧げ得るといふ、簡便で理想的なものである

賑かな傷兵慰問團

【淸州】去る七日國婦淸州支部では管下各邑面分會と共同主催のもとに大東亞戰爭で歸つた傷痍將兵の慰問を行なうと慰問團を組織十七、十八日の兩日間淸州陸軍病院に派遣することゝなつたが慰問團員は婦人會員と勸女と淸州第一高女生徒卅五名計四十五名で慰問品を携行するほか歌、舞踊等を寄贈し惡起奉公を誓ふ將兵を心行くまで慰問する

綿花供出にご褒美

【坡州】綿花は米穀を圖滅させる難兄だ、あるだけ全部供出しませうと郡では實收數量完全供出國策に協力には綿布を特配したのであるが郡の供出目標數なもうあと一息だと今度はゴム靴一足づつを特配することになつた

獨學に輝く榮冠

【順天】忠南順天郡內黃田面琴平里川本重永氏（舊名鄭重永）は去る昭和五年光州道立師範を卒業し、順天南面國民學校に奉職の傍ら獨學を以て醫學を勉強してゐたが、遂に教職を離れて專攻し、今回醫師試驗に應じ十一日付三部試驗に合格の旨通知があつた

旱水害へ一大植樹

【興南】洪水と旱魃に備へるため邑當局では愈よ明春の解氷期を俟つて興南周邊の砂防地帶に保安林ヘテウセンマツ、ハンノキ、アベマキ、アカシヤ等の苗木何んと千萬本を植樹し如何なる天災危險にも乘越える態勢を整へることとなつた

全南の棉供出白熱

【光州】誇る全南三白の一つである棉の增産に凱歌をあげた全南道ではこの收穫に全力を傾注し十五日現在で目標供出三千萬斤に對し約六割方を達成してゐるが、薛永知事は十七、八の兩日に亘り光山、羅州、務安、靈岩の四ケ郡へ中村技師を伴つて最後の督勵を行ふため自ら陣頭に立つて供出指揮を行ひ、少くとも年內までに二千五百萬斤の供出を達成、來年一月までに殘りを達成させる方針で棉花供出に一大白熱戰を展開することゝなつた

海州海苔も豐作

【海州】食膳を賑はす〝海州海苔〟の出廻期が迫つてゐるが黃海道では昨年の天候不順による不振を今年こそ盛り返すべく本年度の生産計畫に萬全の策を講じ生產業者二千八百戶に對し濱建込柵數四萬柵の建入施設と適期育成管理に督勵を加へ第一回初摘の水揚を待機してゐるが第一回目摘は廿日頃で約九萬束の水揚げは間違ひないらしく第二回目の一月五日から愈よ本格的生産に乘出す筈であるが本年は天候も良く附着成育狀況も頗る良好で資源の心配もなく生產豫想高は廿萬束である

慶南の米供出好績

【釜山】慶南道內の本年產米の供出成績は生產農民の理解と關係官の熱意ある協力により非常に順調に進み、去る十日現在で十一ケ郡は既に完了、目標數量の八割四分に達してゐるなほ未完了郡も目下供出に大童であるが殘つてゐるのは何れも大農場を控へてゐる府であるので月末までには全部完了する見込である

ラジオ 18日

朝 七・〇〇詔、葛生能久（2）▲八・〇〇今日のお知らせ▲八・二〇同（鮮語）▲九・〇〇『貯蓄としての保險の常識』小岡英雄（平）『防空と衣服』武富とデ子（光）對談、藤倉春子ほか▲九・三〇（鮮語）『冬と愛兒の健康』達城榮夫▲一一・〇〇ニビノクマ▲一一・〇〇五年生の時間、劇『新田義貞』金澤嘉市ほか

晝 〇・三〇吹奏樂、行進曲『靑年』ほか都樂吹奏樂團▲一・〇〇朗讀『貝原益軒の大和俗訓』（終）▲一・三〇傷痍軍人のために（五）1『義手義足を活かす訓練の力』陸軍中將山田武三郎2『傷痍軍人の母』陸軍中將山室宗武▲二・〇〇尊科の時間

夜 六・〇〇シンフォン、2對話『冬と愛兒の勤勉』理博古川勝雄ほか▲六・三〇稻の栽培法（上）佐藤健吉▲七・三〇『生產擴充への抱負と決意』大石武雄▲七・五〇滿洲だより▲八・〇〇リーペートーベン作曲『ピアノ協奏曲第五番』獨奏ホ長調（皇帝）日本交響樂團（ピアノ）井口基成、2みなさん元氣で▲九・〇〇（鮮語）1歌詞『古典詞』ほか金一順ほか、2唱劇調『興夫歌』ほか金纈守ほか▲九・四五初步國語講座

【戰爭と科學】（十二月の卷）▲二・三〇朗讀（鮮語）『中馬大尉』加藤勇▲四・〇〇教師の時間『戰時下國民學校經營の實際』池上敏郎▲四・三〇（鮮語）國史讀『保科正之』李川碩

大いなる祭【11】 中野實（作）　三芳悌吉（繪）

その前夜（十一）

新聞紙をさしはさんで、ごたごたと蟻の巢のやうにいりくんだ支那人街は、野鴨大小數百軒の賭博場だ。一攫千金を夢見る亡國の民は、踵をついでここに蝟集する。東洋のモナコ澳門の賑觀は、この不夜城の賭博街に止めをさす。盛り場を流れる群集は、夜中の二時頃になつてもさりやらない。賭の總締する賭博場はその盛り場の中にあつた。俗に四圍、四圍とよばれる賭博で、茶碗のやうな器物の下に伏せた碁石の數で勝負がきまる。ほかの店より比較的客種がいゝらしく、二階に陣取つてゐる女連れの客は、香港の大きな茶問屋の倅だといふことで、ちやほやするボーイに何か早口で喋舌りながら、惜げもなく百弗紙幣を、吊り上げた籠の中に投げ込んで、階下の勝負台にかけさせた。かと思へば、その上客の間に交つて、瘦せこけた猫背の薄汚い主婦さんが、大事さうに十錢玉を籠に入れると、欄干に齧り付き、目を皿のやうにして勝負如何にと息をつめてゐる。

そんな周圍の騷ぎをよそに賭博場の地下室では袁が長椅子に凭つて阿片を吸ひながら張の質問に答へてゐた。袁は阿片中毒症で目がとろんとし、時々口のあたりの筋肉がぴくぴく痙攣した。五十に近い老人だつた。

『あなたの疑ひなさるのはもつともだが、しかし、美々が病氣で入院してゐたことは事實ですよ。それに、美々が梅時英に近づいてゐることも、あなたがフロイスさんから聞いたとほりだ。しかし、美々にあんまり急にやるなと忠告したんだ』

『どうしてだ。梅を發見次第やれといふのは本部の命令だぞ』

張は美々をかばふ袁が癪に障るらしかつた。美々は白々とした表情で二人の話を聞いてゐた。

『そりやあ知つてゐますよ』

袁は事もなげにいつて大きく頷いた。

『ぢやあ、お前は職務怠慢ぢやあないか。默つておくがな。袁。おれはお前たちのこの頃の態度がはつきりしないから、わざわざ隊長の命令を持つて來たんだぜ。お前に督勵を借りに來たんぢやあないんだ』

『さう嚙嚙ぢやあ困るな』

あくまで袁は落ちついて、

『私だつて梅の奴の居所をつきとめるんで骨は折つてゐるんですよ。が、奴さんも中々用心深く猫のやうにぴよんぴよんしやがるんだ。がまあ、それはそれとして、私が美々にあせるなつて云つたのは外にちやんと理由があるんだ。お前さんも知つてゐなさる通り、梅時英は去年重慶から飛行機で漢口の日本軍の基地へ飛んで行つたやうな奴でせう。あの時の重慶政府の動搖がどんなだつたかは、私がいはないでもお前さんは御存知の筈だ。その梅時英が、ひよつこりこの澳門へ現れてゐるといふ事實はだ。生命を狙はれるのが怖しいんで逃げて來てゐるといふだけぢやあない。なにか南京政府の秘密命令を持つて來てゐるんぢやあないかと睨んだのですよ』

『そんなことは判つてゐるさ。重慶と香港の連絡を探りに來てゐやがるのよ。最近の澳門を通過して香港へ出入する政府（重慶側）要人の秘密行動がまるで間拔けなのだ。梅の仕業だつてことぐらゐ判らないやうな、そんな節穴のやうな目を持つちやゐねえよ』

『それもある。しかし、それぱかりぢやあない。梅の奴は今日もポルトガルの飛行場近邊をうろうろしてゐやがつたらしいんですぜ』

『ポルトガルの飛行場だつて？』

張は目を瞑つた。

錠劑 わかもと　胃の用心　多を迎へて火の用心 健康には胃の用心―胃壁細胞を賦活する錠劑わかもとを御常備あれば胃弱者も憂ひなし（一日數錠）

ロ中殺菌劑　原料香水　オリヂナル　本舖 安藤井筒堂

登錄商標 桂屋　泣きっ切一（咳を取り去る强壯藥）　京都府舞鶴市　桂屋製藥株式會社
たんせき、喘息の良藥には必ず『ガマ印大蟲』と言はれ內地は勿論殖民地、滿、鮮、支那、其他廣く海外に名聲を博して居ります。又熱、氣管支加答兒、小兒百日咳、肺病の咳の苦しみを治すにも二となない良藥と言はれます。此種の病氣でお困りの方は嚴寒季に常備せられましたら安心して仕事が出來ます。小兒大蟲はお子達用として砂糖湯に混ぜて服用すると一層効能があります。▲全國藥店に有りますから一日も早く御服用をお奨め申します。

月やく　とゞこうりお困りの方や御心配の人 御ことサワリなく安全に順調に必ずお知らせ お手紙下さい親切にヨクキク評判の專門藥あり 東京市四谷區新宿二ノ谷四九八 木內本家

パピリオ―チック

活動俳優 艶麗光澤寫眞 東寶、松竹、日活、新興、大都其他各社のスター優秀な寫眞を送ります。カタログ無料 スバラシイ高級光澤寫眞！御希望の方はハガキを下されば…… 愛知縣豐橋市公會堂前 ひかり社

お肌の護りに…… ☆洗顏後・入浴後に・肌アレ豫防に・化粧下に☆ ウテナ バニシングクリーム

建康に保溫に 入る溫浴が良い ☆特効☆ 神經痛・リウマチ・婦人病・皮膚病・ぢ疾 遲ましい體力と氣力！この溫浴で……生む！手輕で經濟な治病增强！卓効！血行の旺盛で芯を溫め終日保溫持續 六〇ハップ 全國各藥店にあり

中野高等無線電信學校 本科・中卒程度・修業一年半 無試驗入學許可學則就職表呈 東京市中野區江古田・電話中野七〇五三・五九七三・寄宿舍完備

わきが 自宅無代新療法進呈 自宅で手術に治る手輕の心配のないヨクキク專門藥の「ネオワキトール」あり。永年苦しんだワキガもスッカリとこれで治つて皆さんが大喜びです。御ハガキ下さい。「ワキガ自宅新療法」を無代でヒミツにお送り申上げます 日本醫藥研究所

働く女性に多い生理の障害 正しく回復する 婦人整經新藥 エムサン 月經不順 月經異常 無月經 月經過少等 內用・副作用なし

榮養クリーム ポレスキン 老やすい御方 日ヤケ止めと化粧下に ニキビの出來やすい人 御ヒゲソリのあとに！ 京都 キシン化學研究所 名古屋

性病 泌尿器科・皮膚科 醫學博士 高峰 京城本町二丁目三十七番地

科人婦産田安 入院應需 醫學博士 安田昌 京城旭町二（三越裏側入ル）電話本局②四六五五番

商業登記公告

[illegible]

第八期決算公告（昭和十七年九月三十日現在）コバルト　石綿　水銀　鑛の相談に應ず（要見本）京城府靑葉町三二六番地 山石鑛務所

敬告に告ぐ 店主許す待つて居る安心して、急ぐ自宅へ居所知らせ 濟南、兄勝一 伊東秀雄

債券金融最高化 優先特別高價買入 京城府明治町一ノ五七八 高島債券店

プリント（謄寫印刷）タイプ印刷引受 明治町二ノ三 京城プリント社 電本三三三四番

交通便利 都旅館 南山町二ノ五 電本二〇七四番

貸衣裳 御婚禮用衣裳其他 モーニング、フロツク 朝鮮貸衣裳 本町二丁目 電話本局六五八六

古本 高價買入 何んでも揃つて居ります 御報參上 新刊雜誌書 金剛堂書店 京城明治町 電本三三七番

京日案內廣告 御用命は 京城府大和町二ノ五六一番 京日案內廣告部

ピアノ オルガン、修繕、調律、賣買 京城府本町二丁目 永川樂器店 電本〇〇四五番

京日案內 案內料金（前金）

種別	一件一回税込
一號型（三行）	金參円參拾錢
二號型（五行）	金五円五拾錢
三號型（十行）	金拾壹円
求職一號型	金壹円六拾錢

姓名在社名の御照會は午前九時より午後五時まで廣告部へ御問合せの事

求職 有利な事務員を希望 本町四ノ二八一番 富士村
求職 帳場入用住込み 店員 有能な方 本町二ノ六一 山本百貨店
讓店 有利業等 京城府壽町一五五 太洋社
產後 間もなき女兒、內地人愛育家に貰つてもらひたし 東洋看護婦會
電話 至急買入 京城府南大門通 5540番 昭和ビル
生後六ケ月女兒 內地人篤志家に 電東二七八二番 苑南町二一五
貨物自動車讓る 姓名在社 七七號
守衞 至急採用 京城府元町 朝鮮鍍金株式會社
小使採用 年齡五十歲迄 住込み 仁川府大和町四〇 朝鮮鐵工株式會社
料理人 二名 ボーイ 一名 至急採用 姓名在社 七十八號
タイピスト採用 經驗者を求む 京城府元町二丁目二九 明治商事株式會社 京城支店
女店員採用 喫茶係（數名） 京城府本町二丁目九二 明治製菓賣店
男女從業員大募集 永登浦 鐘淵朝鮮製鐵株式會社
女事務員採用 鐘淵朝鮮製鐵株式會社 仁川工場

大陸劇場 十七日ヨリ 日本ニュース 唯一人ではない 翼の凱歌
京劇 日本ニュース 健康は國のものだ 英國崩るるの日
城寶 自十二月十六日 至十二月二十二日 ニュース 文化映畫 英國崩るるの日
和信映畫館 十七日より二十三日まで 日本ニュース 赤い手の娘達
明治座 十六日より時間表 鐵道信號 ニュース 女の手
城南劇場 十七日ヨリ二十一日マデ 朝鮮時報 日本ニュース 植物の感應現象 鳥居强右衞門
中央劇場 十七日ヨリ二十一日マデ 日本ニュース 文化映畫 鳥居强右衞門
若劇 十二月十六日より上映 ニュース 鐵道信號 女の手
喜樂館 十二月十七日より 日本ニュース 唯一人ではない 翼の凱歌
晉劇 國の工藝 海南の幸 ホームグラフ 白（はくぼく）墨 大堰川 日本ニュース
京城寶塚劇場 現代劇場公演 春香傳 十七・十八日（夜） 十九・廿日（晝夜）
朝日座 京の會 十五日より二十日まで 笑ひの大通車
東洋劇場 劇團星群公演 十八日より五日間 梅花頌 阿呆？張斗越
新富座 十七日十八日 日本ニュース 笑ふ樂園 男の意氣
桃花劇場 十八日ヨリ 日本ニュース 大アマゾン 海南島 續婦系圖
浪花館 十七日ヨリ上映 ニュース 大アマゾン 續婦系圖

夕刊 京城日報

時計の修理は 田中時計店 本町二丁目

日華提携さらに新段階
大東亞建設促進へ巨步
重光大使歸京、中央と打合せ

【東京電話】十七日から二日間にわたり南京では新機構下初の在支公館長會議が開催されたが、この會議は現下日支關係の重大段階と對支關係する時一きは重要視されるべきもので、重光大使は會議終了後直ちに空路歸京して政府首腦部と重要意見の交換を行ふ豫定である、大東亞戰爭もすでに第二年目に入り戰局はやうやく建設面の重要さが第一義性を加重しつゝあり、大東亞省の重要使命もまた左の要求を充たさんことにあつたわけで、大東亞省ではその創設使命に應じて爾來着々機能强化に必要なる各般の準備を整へつゝあつたが、本省側にあつても各局別に對日重要會議を開き、殊に支那事務局にあつては總務局その他關係方面の參加をも得て、こゝ二週間來對日重要問題の討議を行つて來た、これらはすべて大東亞戰爭の現段階が緊急實行を要求しつゝある當面の重要問題に對處せんとする大東亞建設政策の根本的總方針に觸れるもので、支那事務局としては先づ
一、在支政務處理問題　二、租界問題　三、物資運用問題
歐洲事務局としては開拓移民送出計畫の確立と强力なる實行、南方事務局としては
一、對佛印經濟交涉中暫定的なるもの及び基本的にして恒久的なるもの等二、三の交涉の併行的推進　二、泰國における敵產處理問題　三、文化協定の實行問題
等を何れも當面の重要議題として慎重研究討議し、このうちあるものはすでに一部實行に移されてをり、他はほゞ成案を得るに至つたので大東亞省所管中建設面に關する政策は今後一段と全面的に表面化を見るに至るべき情勢となつて來たが、差當つてこれが中核をなすべき對支政策についても重光大使の第二回歸朝を俟つて日本としては相當思ひ切つた施策に出て、日華一心同體の關係をますます名實兼ね備はる强力なものとするが如き方向に進められることが期待される

國府の實力を强化
公館長會議へ期待大

【南京十六日同盟】十七、八の兩日にわたり南京大使館で開催される全支公使、總領事會議は大東亞省設置に伴ふ現地における初の重要會議として注目される、さきに大東亞省設置に伴ふ現地機關の一元化により帝國の對支國策は一段と円滑化されるに至つたが今回の全支公使、總領事會議においてはさらに一元的機構運用の妙味を日華提携、國民政府强化などの基底工作の線に沿うて十二分に發揮すべく萬全の打合せが行はれるものと見られその結果日華協力關係に新段階を畫するは勿論、現地日本側機關の協力施策は國民政府の實力をいよいよ高め新中國をして眞に大東亞戰下帝國のよき協力者として飛躍的發展を遂行せしめることは疑ひなく、かゝる見地よりして今次會議の成果は日華各方面とも多大なる期待を寄せてゐる

獨伊經濟協定調印

【ベルリン十六日同盟】イタリー代表ジアニ二大使ならびに軍需相ファバグロッサ將軍は、六日以來ベルリンにおいてドイツ外務省クロデイウス通商局長と連日會見、一九四三年における獨伊兩國の經濟合作案につき協議を重ねてゐたが、十六日に至り協定成立、クロデイウス局長とジアニ二大使との間に調印を了した、右協定に基き獨伊兩國政府は戰時經濟の分野における合作を一段と强化し、特に兩國間における重要原料資源ならびにその他の生產品の交換を增加するに決定した

ダルラン陳辯
反樞軸側の對立深刻

【リスボン十六日同盟】ダルラン擁立に對する轟々たる非難にかんがみ米英兩國政府協議の結果ルーズベルトは出先軍當局を通じ[illegible]政權の主席就任に關する聲明につきダルランの要請を受諾したと解されるが、右聲明の結果アルジェー放送によればダルランは特に十六日米英兩國の新聞特派員を招致し、次の通り述べたと傳へられる
余の唯一の希望は祖國を救濟するにある、將來祖國が如何なる政體を採用するか乃至如何なる國策を決定するかは專らフランス國民の總意にまたねばならない、余は何ら個人的野心なくフランス帝國が解放されるに至れば政界から引退する決心である

ダルランはまたユダヤ人に對する取締令の撤回についても『人種的差別に基く法令は一切撤廢しその他政治犯人も釋放した』と聲明したといはれる、以上ダルランの聲明により新佛國政權樹立をめぐる紛爭は形式上一應落着するかも知れないが、ダルラン起用によつて表面化した反樞軸國間の內面的對立は相當深刻でシカゴトリビューン紙の報道によればリトビノフ駐米ソ聯大使は特に國務長官ハルを訪問し、ダルラン起用に關するソビエート政府の反對を表明したと傳へられる

森島公使信任狀を捧呈

【リスボン十六日同盟】森島新任ポルトガル駐劄公使は十六日ペレム宮においてサラザール首相侍立のもとにカルモナ大統領に對し、信任狀を捧呈した

北阿の制空權確保
獨、反樞軸陣地を猛爆

【リスボン十六日同盟】チュニジヤ戰線一帶に降りつゞく豪雨は大規模な地上作戰を妨げ、樞軸軍および反樞軸軍はいづれも戰線の整備と、哨戒行動に從事してゐる程度で地上部隊の戰鬪は一時休止狀態にある、これに對し依然制空權を保持してゐる樞軸軍はその優勢を利して反樞軸軍に致命的打擊を加へるため惡天候を冒して連續出擊、反樞軸陣地ならびに空軍基地を猛爆し、赫々たる戰果を收めた、樞軸軍は目下チュニス、ビゼルタ兩港に續々增援軍を陸揚げし同地方の鐵道網と道路網を利用して、これを前線陣地に配備してゐる模樣である、一方キレナイカ戰線のロメル軍は海岸道路に沿つて追擊し來る英第八軍とキレナイカ國境方面で激戰を展開し、獨軍陣地を迂回して後方攪亂作戰に出た英軍を排擊し、交戰數時間ののちこれを擊退した

英のリビヤ作戰失敗

【ベルリン十六日同盟】獨軍當局では十六日午前キレナイカ戰線における英第八軍の攻勢は樞軸軍の敷設した地雷原に阻まれ遲々として進捗せず英軍はかへつて武器、兵員ともに大損害を蒙りつゝあると

英軍の補給困難

【リスボン十六日同盟】佛領北阿戰線の反樞軸軍はアルジェリヤからチュニジヤに東進してから樞軸軍との數次にわたる戰鬪により、武器彈藥の消耗が最近とみに激化し、これがため現在はもちろん將來の作戰にも重大影響を及ぼすものとして、イギリス側に深刻な問題を提供してゐるやうである、ロ

次の通り報道してゐる
北阿海岸地方における英軍のロメル軍に對する攻擊は獨軍の地雷原に至つて完全に停止、英軍は數的に優勢であつたにもかゝはらずその攻擊は悉く失敗に歸した、この戰鬪における樞軸軍の戰車部隊の抵抗ぶりは目覺しく英軍は現在までに多數の兵員ならびに戰車、輸送自動車、重砲などを失つた、英第八軍が獨伊軍の地雷原に惱まされてゐることは反樞軸軍側情報も認めるところで、十六日の米國エヌビーシー放送は獨軍の地雷は到るところに馬鈴薯のやうに埋められてあり、これがため英軍の攻擊は意の如く進展せぬ上樞軸軍の戰車ならびに對戰車砲部隊が狹隘な地形を利用して英軍の先鋒に猛攻を加へ英軍の作戰に重大な支障を來さしめてゐる

印度自治領化を要求
自由聯盟決議

【ストックホルム十六日同盟】ニューデリー來電＝印度自由聯盟では十五日アラハバットにおいてサプルー總裁司會のもとに常任委員會を開催、印度自治領化を要求する決議を採擇した、決議の內容は現在の總督行政參事會において印度人が過半を占めてゐるとはいへ國防、財政、內務、戰時輸送等の重要國務がイギリス人によつて掌握されてゐる爲印度人が事實上印度統治上の發言權を有しない結果となることを强調し、イギリス政府が印度に對し濠洲と同樣に自治領の地位を附與するやう要求したものである

ウエーベル・ビルマ國境に布告

【盤谷十六日同盟】ニューデリー來電によれば英印度軍司令官ウエーベルはビルマ國境方面守備のため最近左のごとき布告を發した旨十五日印度政廳より發表された
一、ビルマ國境方面における日本人及び日本のためにスパイをなすものを發見した場合は直に當局に屆け出ること
二、日本軍の落下傘部隊降下あるひは地上よりする國境侵入の場合はまた同樣
三、もし右命令に反し違犯のものは嚴重處罰す

米の陸軍兵力五百萬

【ブエノスアイレス十六日同盟】ワシントン來電＝米陸軍次官パターソンは十六日上院軍需生產調查委員會に臨み米國陸軍の現兵力に關し左の如く發表した
陸軍の兵力はいまや五百萬に達した、右兵力の大部分は徵兵制實施以來陸軍に編入されたものであるが、この大陸軍に對する補給も亦莫大な額にのぼり一九四二年に陸軍が入手した武器、彈藥その他裝備は價格にして二百五十億ドルの多きに達し、しかしてこの巨大な軍事補給の內容は米國現在の軍需生產額の內容は戰車二萬三千台、九十ミリ高射砲九千門、四十ミリ高射砲九千門、各種機關銃八十萬挺などであり、また小口徑の銃砲用彈藥は毎月十九億發以上を生產してゐる

ンドン來電によればイギリス外務次官ローは十五日の下院で反樞軸軍補給問題に關し『ワシントンの米英合同委員會で、現在佛領北阿の軍隊の補給問題につき慎重協議されたが、この問題は如何なる方面にも同方面の將來の作戰に重大なる影響を及ぼすから急速なる解決を必要とする』と述べ、右問題の解決を示唆した

冬季戰最大の激戰
ス市戰線に死鬪展開

【リスボン十八日同盟】スターリングラード戰線における攻防戰の中心は、十六日以來突如西南方コチェリニコフスキー地區に移動、獨ソ兩軍とも戰車、飛行機を續々增强さらに落下傘部隊を縱橫に活用して今次冬季戰開始以來最大の激戰を展開してゐる、ソ聯側も認めるやうにドイツ軍は十五日若干地點で赤軍陣地を突破、强引に包圍殲滅に努めてゐるため十六日に至り遂に赤軍第一線部隊は總崩れとなり、目下新陣地によつて必死の抵抗をしてゐる模樣で、同方面における戰鬪の主導性は全くドイツ軍の手中に歸した、東方ボロネジ附近の赤軍はスターリングラード戰線におけるドイツ軍の猛攻を牽制するため獨軍部隊を連日猛襲して攪亂に狂奔してゐる

モスコー地區猛攻

【ストックホルム十六日同盟】モスコー來電によれば東部戰線の獨軍は十五日來モスコー西北地域を中心とする全戰線にわたり猛烈な攻擊を開始した

遺屍一萬四千
獨軍トロペーズ戰線の戰果

【ベルリン十六日同盟】獨軍司令部は十六日トロペーズ戰線における十一月二十五日から十二月十五日にわたる期間の獨軍の戰果を左の如く發表した
遺棄死體一萬四千▲捕虜三千以上▲擊破乃至鹵獲戰車三百二十六台▲擊破乃至鹵獲砲二百二十七門

獨軍壓倒的優勢を持す

【ストックホルム十六日同盟】獨側の戰況發表によれば東部戰線は十六日の惡天候に禍ひされ東部戰線においては十六日も著しい戰況の發展は見られないが、北はバルダイ高地から南はコーカサスに至る獨軍の冬營線は赤軍必死の反擊にも拘らず逐日强化され特にトロペーズ、ルジョフ、スターリングラード西南地區では獨軍は壓倒的優勢を維持してゐる、前線からの報道を綜合すれば東部戰線の戰況左の通り
一、スターリングラード西南方地區において獨軍防衞線內に一時的に楔を打ち込んだ赤軍に對し獨軍は十四日來步兵ならびに戰車部隊をもつて大反攻を開始、目下西、南、東の三方面から敵を半圓形に包圍して逐次赤軍を東北方に壓迫してゐる
一、ドン河中流地域の赤軍は頻りに兵力を增强攻勢に出てゐるがすでにドン河が結氷したため同地守備のイタリー軍もまた兵站補給に著しく有利となり赤軍戰力の低下と相まつて悠々防衞線を確保してゐる
一、ルジョフ西方では十五日に引續き東部戰線隨一の激戰が續行されてゐるが獨軍はここでも攻勢に出て數的に優勢な赤軍に對し猛襲を繰返してゐる
一、トロペーズ、ベールイ兩地區で獨軍に包圍された赤軍は漸次殲滅の運命に近づき外側からの救援作戰も効果をあげてゐない
一、テリヨク河北方で有力な赤軍部隊が戰車隊の掩護のもとに攻勢に出たが戰車廿四台を失つて敗退した

內地と並行實行か
半島の取引所機構改革

政府は取引所機構改革を所期して第八十一議會に日本有價證券取引所法案の上程を決したが、總督府側の意向を陳べることを避けてゐるため詳細なる點に及んでは不明であるが大陸內地間の大勢たる過剩投機の排擊を目的とした機構の改革が必至とみてゐる、すなはち生產資金の調達、貯蓄、價格安定の取引所機能なとの方面に强力な運用を要することは當然であり、これが戰時下の國家目的に十分な認識をみぬのは一にその機構の缺陷にありとする內地側の改革案は解釋において同一である、ただ取引施行等に多少の相違ある朝鮮においていかにするかの點は完く方針の決定をみてゐないとするものである
朝鮮取引所令による朝鮮取引所の免許期限は昭和廿五年五月であるが、勿論免許期限は問題にならず、方針の決定次第直ちに機構改革を實行なすが、內地と一本とするか、別建とするかに分つてゐる、總督府としては內容において同一であるとしてもその綜合行政の美果に鑑み別建で進む意向であるものの如くである
同法案の議會通過完了前には少くとも內地側との折衝を終へて態度を決し、內地と並行的に實行するとなならう、この點を除いた取引所機構及び取引員の資格等は內地と同一內容において改革を實行せしめることは決定的となつた

鮮華交易會議

朝鮮と華北との重要物資交易を計畫的且つ円滑化すべき使命を有する第一回鮮華交易會議は十七日午前十時より本府第三會議室で第一日を開催、華北側より孤岡、浦原兩理事官、栗林、熊川兩技師、華北貿易總聯合會佐伯副會長一氏など、朝鮮側より江口總務局長、企畫室山名書記官、殖產局信原物動班主務官、山地商工課長ほか關係官多數出席、まづ昭和十七年度における鮮華雙方の輸出入物資の狀況、今後における雙方の期待物資の狀況につき詳細報告を交換して正午一旦休憩、午後一時より續開された
なほ、華北側より朝鮮に期待する物資は石炭採掘に必要なる發電機及び附屬機械器具、北支に對する朝鮮の期待物資は石炭、鹽、硫化鐵及び綿糸布類であり會議は十七、十八兩日續行されるが雙方の期待物資の交易促進に役立つものと期待される

在支大使館機構改革

【上海十六日同盟】上海帝國大使館事務所は帝國政府の對支政策の一元的遂行の現地統合機關として大東亞省設置と共に十二月一日開設されてゐるが、爾來帝國內機構の整備調整に努めて來たが、その部署が十五日の南京公館長會議により最後的決定を見十六日午前帝國大使館事務部より發表された、機構左の如し
公使官房（秘書、人事、文書、會計、電信）
總務部　第一課（綜合、調整）第二課（政務、調查）第三課（涉外、情報、宣傳）
司政部　行政課、警察課、錬成課
經濟部　第一課（商經濟一局）第二課（商經濟二局）第三課（農林）第四課（交通、通信）
財務部（金融課、財政課、監查課）
文化部（文教課、厚生課）
なほ總務部長は當分田尻公使が兼任し、官房長には石原茂好書記官、司政部長は矢野總領事兼任、經濟部長は岡田信二參事官、文化部長は伊藤... 總務部長は小原正樹參事官がそれぞれ任命されることとなつた
また全般的な事務の綜合調整に關し公使を補佐するための三名よりなる特議官が總務部に併置されてゐる

魯東の共產軍殲滅
敵據點將に崩壞寸前

【山東半島前線十六日同盟】十一月廿三日山東省東部山岳地帶に共產系膠東軍區の頑敵を殲滅すべく展開した第三次魯東作戰は敵遺棄死體捕虜合計八千に上る赫々たる戰果を收め、ひきつゞき作戰續行中であつたが、十三日夜半突如反轉したわが軍は蘊山、海蘊兩縣境に陣地を保つ北海區遊擊隊司令蔡部天龍下の敵大軍を擊滅すべく重疊たる山岳地帶に新行動を開始した、すなはち十三日の月明を利して行動を起した岡井、久保川、坂本、野中、五十名、南各部隊は蘊山（蘊山西方廿キロ）周邊において敵約一千五百を包圍、十四日未明一齊にこれに呼應して引地、北郷、市山、加山、苫畑各部隊もまた支那側治安軍と協力鉾牙山北方地區を確定せんとする敵一千の抵抗線を殲滅、かくて共產軍最後の據點はわが精銳部隊の猛攻擊に遭つて崩壞の寸前にある

休暇取止め決定
次官會議で申合せ

【東京電話】十七日の定例次官會議において星野書記官長より時局にかんがみ官廳における年末年始の休暇は各官廳においては地方廳も同樣局部課長級らの幹部は年末年始の休暇を昨年同樣取止めたい旨を提議し次官會議申合せとしてこれを異議なく決定した、なほ本年末年始の休暇取止めについては大政翼贊會において右趣旨に即し休暇取止めの國民運動を全國的に展開することゝなつた

中井東大教授
陸軍司政長官に

東京帝大教授　中井猛之進
任陸軍司政長官（一）
略歷　氏は山口縣の出身本年六十一歲、明治四十年東大理化學部卒、同副手、教授を經、昭和二年附屬植物園長、植物學教室主任を務め、同五年理博の學位をうけ現在に至る、わが國植物學界の權威である

北太平洋漁業
日魯と合倂

【東京電話】水產統制令による日魯漁業（資本金 五千三百 八十萬円（うち拂込四千二百卅萬円））は太平洋漁業以下五社を吸收合倂し北太平洋漁業會社を設立するが、このほど準備一切完了したので日魯漁業では廿四日の定時總會に會社合倂の件と資本金增加ならびに日魯漁業會社に對する出資の件とともに附議する、すなはち北太平洋漁業會社は日魯漁業（資本增加[illegible]分百七十萬円）と合倂ならびに被合倂會社資本金との合計一億五百萬円を大幅に壓縮して資本金八千六百五十萬円（內拂込七千五百萬円）增加株數百七十三萬株、額面五十円として合倂期日は明年三月末日である、なほ日魯漁業會社の資本金は三億五千萬円程度とみられる

獨軍戰況發表

【ベルリン十六日發】獨軍司令部十六日發表＝◇東部戰線＝トロペーズの東方地區で獨軍の包圍下にあつた赤軍は潰滅した、同地區においては敵は十一月二日から十二月十五日に至る期間に戰死一萬四千、捕虜三千名以上の損害を蒙るとともに戰車三百廿六台、各種砲二百廿七門を喪失した▲赤軍は十二月一日から同十五日に至る期間に飛行機四百四十一機を喪失した
◇キレナイカ戰線▲キレナイカの西部地區においては戰鬪が展開され樞軸軍は英戰車十六台、砲十一門を擊破した▲獨空軍はベンガジの港灣施設を猛爆するとともにアルジェリヤの敵兵站諸地ならびに空軍基地を攻擊した

加既婚男子をも軍籍編入

【リスボン十六日同盟】オタワ來電＝カナダ勞働相ミチエルは既婚、未婚を問はず十九歲以上廿五歲までの男子はすべて明年一月以降軍籍に編入されることゝなつた旨十九日言明した

電報規則一部改正

【東京電話】遞信省では電報事務の簡捷化をはかるため電報規則および東亞電報規則の一部を改正することに決定、十七日附遞令をもつて告示し明年一月一日より實施することゝなつた、改正要旨左の通り
一、和文電報の至急『ウナ』と照校『ムニ』の指定略號はこれを課金字數に算入せず、從つてこれが傳送を省略することゝした
二、短波の發達にかんがみ無線電報の船舶中繼の取扱ひを廢止しかつ陸上局における發信前保管の期間を短縮した
三、東亞電報の料金受信人拂ひ、新聞電報の發信預票は日滿支間において相互流用し得ることとした
四、日支間往復電報に關し受信人の請求する訳問は從來無料であつたが、內國電報と同樣電信局側の取扱ひに過誤なき場合はこれを有料とした
五、東亞電報については電話送達警無の狀態にかんがみこれを廢止することとした

丹下警務局長歸任

【東京電話】東上中の丹下警務局長は十七日廿三時東京驛發一路歸任することゝなつたが、同局長は次の如く語つた
去る一日上京以來各方面への挨拶を行ひ併せて大東亞戰下半島の現狀を說明すると共に中央要路の考慮を煩したが却々有益であつた、我國力發揮の一翼として半島も一致協力して聖戰完遂へと邁進せねばならぬことはしみじみと感じられた

絹縫糸工業會
十八日創立總會

鮮內の絹縫糸製造業者を打つて一丸とし、原材料の共同購入や製品規格の制定などを行ふため『朝鮮絹縫糸工業會』を新設することになり、十八日午後三時から總督府會議室に創立總會を開催、規約承認、初年度收支豫算案、役員選任の諸件を附議する

戰時金融金庫法規則を一部改正

【東京電話】戰時金融金庫法の施行により同法の規定する業務にもとづく同金庫の損失補償金額を定めるもの、およびその金額など勅令をもつて定むることとなつたので政府は十七日附をもつて右にともなふ特別補償關係施行令を公布、同日施行し同時に金融統制令中改正勅令に附隨すべき損失補償を定めるため戰時金融金庫法規則を一部改正する

時の錄音

株式取引所に愈よ戰時的機構改革のメス。
×
搾取の攻擊は相當ばするが、も早や國際的となつた。
×
自由主義經濟最後の牙城陷ると敢て言はぬ。
×
が、戰爭は聊かの投機も、思惑も許さぬのだ。
×
株を買ふものも、賣るものもこの際新しき覺悟が必要。
×
地下資源の徹底開發を目指して科學研究動員の委員會結成。
×
今からでも遲く過ぎではない鋭利なるメスを期待。

『史上に拜す盛朝の聖德』本日休載

總督府辭令（十六日附）

司法官試補　宮本一郎　任判事（七等）豫備判事を命す、平壤地方法院在勤を命す▲農林局勤務　利岡雅俊　任營林署事務官（七等）京城營林署在勤を命す▲同　大山隆司　任營林署技手　大野勝通　任營林署技師（七等）京城營林署在勤を命す▲道立醫院書記兼咸北道書記　錦戶[illegible]　道技師（七等）咸鏡北道在勤を命す▲[illegible]本職を免す

消息

◇永井章一郎氏（東大教授）十七日入城朝鮮ホテル
◇吉澤清次郎氏（前カナダ駐劄全權公使）十七日午後三時四十五分京城驛發北鮮經由滿洲へ
◇益子史郎氏（日本トレイシング社長）十七日『あかつき』で入城
◇木村誠一氏（醫學博士京城鐵道病院長）同上
◇田中桂太郎氏（專賣局經理課長）同上
◇那須晧氏（農博東大教授）十七日『大陸』で安東へ
◇眞崎長年氏（興南社長）義州江界地方出張中のところ十七日歸城
◇朴興植氏（和信社長）東上中の處廿九日歸城豫定
◇兒部謙輔氏（日本水產朝鮮支店長）釜山へ出張中十七日歸任
◇久保田豐氏（鴨電社長）東上中十九日歸城の豫定
◇玉置正治氏（鴨電常務）東上中十七日歸城
◇一宮近藏氏（半島ホテル社長）東上中十六日歸城
◇木本倉一氏（帝國油槽專務）十七日入城
◇水岡學喜氏（同常務）同上

ハーブ粉白粉　水白粉
久しく品切の所入荷致しました
本舗 東京・上野 ヘリヤン興業株式會社

虫下しに マクノール錠
價 0.30 0.75 外二種特用（有名藥店にアリ）
製造元 大和產業株式會社 神戶市外本山村小路大町

ホシのクスリ
食慾不振 便秘に
く空が腹 ぐす
完全消化 ピルツ劑
澱粉・脂肪・蛋白質を完全に消化し、食べたものを無駄なく榮養化する强力ピルツを主成とし、ビタミンB・Dその他高單位榮養源を綜合併配せる本劑は、速に食慾を振起し正確なる便通を促します
一ヶ月分三〇〇錠 一円五十錢
ホシ ゼクローミ
東京 五反田 星製藥株式會社

働く女性の身だしなみ
お髪は常に清淨に！
金鶴香油
株式會社 野村商店

製創驗實生先事平野 士博學醫
獎推驗實士博十二外生先一信川小 士博學醫
血液　肝臟　脾臟
有效主要成分
化學的に不明なる有効主要成分
既知の諸成分
A. ビタミン ABCD…L
B. 蛋白質、鐵分 ヘモグロビン
C. 肝臟 全ホルモン
D. 脾臟 全ホルモン
變調劑
ヒラノ ビタヘモゲン錠（說明書を呈）
心臟疾患 夜尿症 尿意頻數 虚弱體質 腎臟 精力增進 老衰早老 疲勞回復
藥名藥局に取次す品切の時は發賣元へ
價 一〇〇錠 三・〇〇　二〇〇錠 五・〇〇　一〇〇〇錠 一〇・〇〇
發賣元 東京市神田區猿樂町二ノ十 淺田飴本舗 堀內伊太郎商店 振替口座東京一六一〇番

ヤパパンモア

にきび そばかす しみ取り
神武劍星の見える
南の特産藥パパイン酵素とアルモンド應用の專賣特許による高級藥用バニシングクレーム
◉アモンパパヤ（一號）の外に二號（強度）三號（朝粉用）あり
◉同じ主劑による藥用練白粉 パパヤ化粧水・パパヤ洗粉
◉說明書進呈…ハガキでお申込
百貨店・藥店・化粧品店にあり
本舗 東京市四谷區花園町 株式會社 杉田商店

高血壓と腦動脈硬化症
腦溢血の前兆 氣付て早く手當
男女とも四十歲以上になると幾分づゝ動脈が硬化してきます、殊に日頃不攝生な生活をしてゐる人は早期に動脈硬化症となり高血壓を伴ひ腦溢血の危險があります、高血壓の自覺症狀は肩のこり、便秘、頭痛、めまい、耳鳴、不眠、等、又耳鳴も一症狀です、之を自覺した時は直ちに海草精劑海貴來をお試め下さい、動脈硬化も高血壓も治療され中風の半身不隨も快方に導かれます。
海貴來
無代進呈 あらゆる老衰現象を防ぐことから高血壓、腦溢血、硬化症の豫防と治療を詳載した寶典、健康への道をハガキ申込無代進呈。
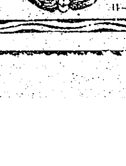
藥價 二圓 四圓 六圓 十一圓 二十一圓
東京市日本橋區本町三ノ五 發賣元 株式會社 河合洋行 振替東京一四六一八二

効果あり陣頭指揮
今後は買溜絶滅へも
高知事國記者に語る

高橋知事は十七日記者團との會見で、大陸の陣頭指揮、米の供出、勤勞、資力戰、戰時生活など第一年の成果とこれからの方針について次の如く意見を開陳、第一年に於ける成果と方針を語つた

◇……陣頭指揮の陣頭指揮とは自分もやつてみたが効果は大きい、これは今後もやつて行く、これを以て下部の末端に至るまで徹底させたいと思ふ、……

◇……本年は米穀供出については成績をみせてゐる、この種の問題については府民の協力を求めたい、……

◇……戰時生活については色々な街の要望を見聞してゐるが、今後は買溜、賣惜みなど時局を認識しない行爲の絶滅に努めたい、……

昭南郊外 ＝(2)＝

蒼々たる椰子の樹に南の微風が鳴り、赤道の陽光の下に美しく咲き匂ふ花……、かつての激戦の跡をとどめるトーチカが今もなほ残り、この地に眠る勇士の靈をしのばせる……（防衛總督部）

マライ人部落

マライ人は猿の様なものだと或る英人が其の著書の中で言つてゐた、英領の統治以來マライ人は光を失つてゐたが、嗚呼々と陽の輝く時が來た、占領以來……日の丸の旗の下マライ人部落にも……平和の日が明けようとしてゐる【スケッチは……】

田村上等兵畫

相撲、水泳も正科に
來春早々から新發足
國民學校體錬科新教案

戰爭遂行への第一國民の體力強化をめざす朝鮮の國民學校體錬科教授要目は愈々本月中に決定を見、來春早々の一月には新要目による教授が開始されることとなつた……大體出來あがつた新教授要目をみると、體錬科を體操、武道に大きく分類し、體操科には體操および遊戲、競技、教練、衞生を含め、更に武道として劍道、柔道などが課され、時局に鑑みて體錬科の正科に相撲、水泳、海洋訓練などがとりあげられ……

小磯總督の親心
孤兒院などへ御歳暮

小磯總督は歳末の巷に恵まれない孤兒院、養老院などに對し御歳暮を贈った……

流石は京城ッ子
國債消化へ猛攻撃

朝鮮への割當てが七百五十萬圓、この中京城府民の負擔が二百萬圓、これだけを消化しなければ一人前の都市とはいはれない……十五日一齊に賣り出された國債を求めて街に行列……

“救濟”へ拍車
京城府飛檄

京城府社會事業協會では本年の歳末に際し……

興亞先覺者慰靈祭
翼贊會本部で執行

【東京電話】大東亞戰爭一周年記念興亞先覺者慰靈祭は大政翼贊會、大日本興亞同盟共催で十八日午前十時から翼贊會本部において……

先づ院より
總聯職員鍊成會

國民總力朝鮮聯盟事務局では職員の鍊成を……

演劇競演會
入賞者決る

國民總力の鼓舞を演劇を通じて……朝鮮演劇文化協會主催の演劇競演會は去る十一月……入賞者を決定……

▲團體賞（総督賞）……▲作品賞……▲個人演技賞……

荷物安全輸送懇談會

……

齋藤金聯理事

朝鮮金融組合聯合會理事齋藤清治氏は盲腸炎にて十七日午前一時死去、享年五十八、葬儀は十九日午後四時から府民舘にて執行

小包郵便に御注意を！

……

けふの市況

株式 新東・大新 暴落 事業株堅調

……

東京國債實物

……

實物＝小甦り

……

株式（十七日）
[illegible]

現株仲値（十七日十一時調）
[illegible]

貯蓄報國 大東亞戰爭國債 株式・債券引受募集 川島屋證券 京城支店 二階 朝取町金 電話本局②六七・二一四六・八三八八・八三八九

健胃整腸 酵母劑 エンツァイマ 陸軍・大學病院御採用 ○消化を旺盛にし食欲を増進し便秘を調整す ○豊富なるV・B複合体、消化酵素を含有す 大阪・今橋二 エンツァイマ製藥株式會社

後三國志 出師の卷 (33)（吉川英治作）（矢野橋村繪）

雁のみだれ（二）

……

京日特選 高段者勝抜戰

第一局 △宮松關三郎 ▲飯塚勘一郎

日本鑛工推奨 ……京城府黄金町二ノ一 安東證券株式會社

喪 房子儀本日午後十一時二十分腦溢血症ニテ急逝仕リ候間茲ニ生前ノ御厚誼ヲ深謝シ此段御通知申上候 ……昭和十七年十二月十六日 京城府林町二八五 中川虎太郎

新しい頭痛藥 づつうにサール づつうにサール づつうにサール アルス藥品部

移轉開業 從來和信美容部として營業致し居り候處今般都合に依り左記に移轉開業仕候間倍舊の御引立の程願上候 京城鐘路二丁目七 和信東側（徳永ビル二階） 瀬尾美容院

外科 白麟濟病院 京城永樂町二ノ八五

店員募集 一、監視 守衞 各若干名 二、資格 三、待遇 四、受付締切 五、詮衡月日 京城鐘路 株式會社和信

◎會社四季報 株式投資家になくてはならぬ …… 京城府黄金町二ノ一九九 二田原株式店現物部

皮膚泌尿 性病 自宅四時 夜間診療 長橋町四九 厚生醫院

朝取一般取引員 短期清算 東亞證券 京城黄金町二 電話本局代表五一一六

公示催告 ……

株式を通じ生産擴充 掉尾戰と有望株 …… 朝鮮取引所取引員 白井株式店 京城黄金町 電話本局代表二一一〇

花柳病 泌尿科 安部醫院

清算實物 朝鮮取引所一般取引員 古野取引店

ニキビが取れて色白くなる

武田産婦人科病院 武田産婆學講習所 醫學博士 武田正房

戰線を偲んで交通道徳の昂揚に努めませう

△乗り降りは一列に
△手廻品は網棚に
△車内は清潔に
△降りる支度は早目に
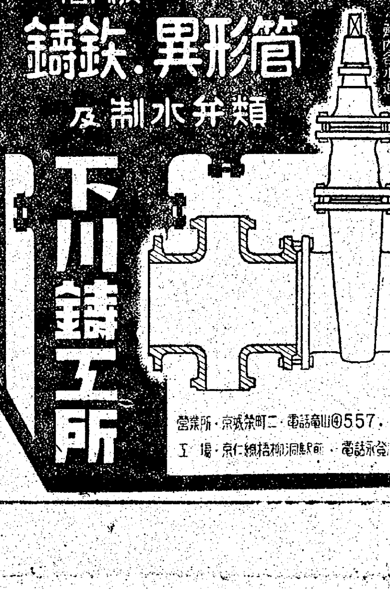
朝鮮總督府鐵道局